AÑO QUINTO — Núm. 1.540 | PORTE PAGADO | Dirección, Redacción y Administración AVENIDA DE MAYO 769 | Buenos Aires, viernes 18 de junio de 1920

Las cartas destinadas a la Redacción deben ser dirigidas al director.

...el diario no puede responsabilizarse por los manuscritos que se le envíen, ...a los autores guarden copia de ...ellos.

Dirección Telegráfica: EPOCA, Buenos Aires

Teléfonos: U. T. Administración 7870 Av. Expedición 7871 Avenida; Sociales 7872 Avenida. Director 7874 Avenida. Redacción 7875 Avenida y 10 interno. Cooperativa 3927 Central.

La Época

PRECIOS DE SUSCRIPCION

CAPITAL
$ m|n. Por mes 2.50 — Trimestre 7.50 — Semestre 15 — Año [illegible]

INTERIOR
$ m|n. Trimestre 10, Semestre 18, Año 32.

EXTERIOR
$ oro: 1 mes 2.50 — 3 meses 7.50 — 6 meses 15 — 1 año 28.

Número del día, 0.08. — Númer atrasado (dentro de los 30 días). 0.20. — De fechas anteriores, 0.50.

LA EPOCA se envía directamente por correo a toda persona que la pida, acompañando el importe correspondiente. Los pedidos de subscripciones para el interior de la República se atenderán por cualquier número de días a razón de 0.08 el ejemplar.

Servicio telegráfico especial para LA EPOCA

(De la United Press, Agencia Havas y nuestros corresponsales)

...mentan las diferencias entre Francia e Inglaterra con motivo de las negociaciones de paz con Turquía

La conferencia de Boulogne

Giolitti y los conflictos obreros italianos

El movimiento nacionalista turco

El problema de Turquía

PARIS, junio 18 (U. Press). — ...n la llegada de la delegación turca de la paz, encabezada por Damad ...d Bajá, las divergencias franco-...ánicas relacionadas con el tratado turco, se han acentuado. Francia se halla dispuesta a ocupar la zona siria o turca sin obtener beneficios ...eriales. Los socialistas y moderados objetan un gasto que servirá ...apoyar la política altruista de ...d George.

Venizelos urge a la Gran Bretaña ...necesidad de no acceder a las pretensiones francesas. Se cree que la amenaza bolsheviki en el Cáucaso, ... y Mesopotamia inducirá a la ... Bretaña a modificar las condiciones, a causa de la importancia que Inglaterra tiene el apoyo militar francés.

...dice que los diplomáticos franceses consideran factible la restauración del statu quo de Turquía como antes de la guerra, con la participación aliada en su programa financiero y la vigilancia económica en las ...internacionalmente disputadas.

Una comisión especial francesa será enviada al cercano Oriente para ...ular un nuevo plan.

NUEVA YORK, junio 18 (Agencia Havas) — Según anuncia el corresponsal del "New York Sun" en París, en los círculos autorizados franceses se cree que la llegada a esa capital del gran visir marcará nuevas divergencias en los puntos de vista de Francia y la Gran Bretaña, que ...por resultado cambios importantes o probablemente la partida ...francesas para Turquía. Se ...que el gran visir tie... [illegible] ...será recibido por el ...Millerand y tendrá entonces ...de abogar por lo que la prensa francesa reclama especialmente, ...por la revisión del tratado.

...próxima conferencia de Boulogne

PARIS, junio 18 (United Press) Anuncióse hoy que Bélgica, Japón ...lia han sido invitadas a enviar ...delegación a Boulogne para ...tir sobre las indemnizaciones ...anas y sobre las negociaciones ...Krassin, en Londres.

LONDRES, junio 18 (Agencia Havas) —"The Daily Telegraph anuncia que el primer ministro inglés Lloyd George, partirá el lunes próximo para Boulogne a fin de entrevistarse con el jefe del gabinete francés, M. Millerand.

PARIS, junio 18 (Agencia Havas) La conferencia que se efectuará en Boulogne será una verdadera conferencia interaliada. Los primeros ministros inglés y francés señores Lloyd George y Millerand se han puesto de acuerdo para invitar a los gobiernos de Italia, Bélgica y Japón. El conde ...o, ministro de relaciones exteriores italiano, representará a Italia. Más la adhesión de Bélgica es segura. Se cree que se harán algunas modificaciones para que la conferencia esté en relación con los peritos financieros que realizaron trabajos relacionados con la cuestión de las reparaciones.

Se cree que ha sido adoptado por ambas partes un sistema de indemnización que será sometido a Alemania que servirá de base a las conversaciones que celebrarán el lunes.

Los conflictos del trabajo en Italia

ROMA, junio 18 (United Press) Un despacho de Milán dice que la huelga se ha extendido a los sistemas secundarios debido a la demora habida en la regularización de las condiciones de los obreros. La situación de los ferrocarriles del estado está mejorando. El número de trenes aumenta, gracias a los voluntarios que actualmente pasan de ...00.

ROMA, junio 18 (United Press) La primera reunión del quinto gabinete Giolitti dedicóse principalmente a la huelga ferroviaria en el norte de Italia. La decisión del gabinete es secreta, pero se asegura que Giolitti explicó a sus colegas la necesidad de reforzar las leyes existentes, especialmente en vista de las decisiones de los tribunales negando el derecho de huelga a los empleados del estado.

La circular de Giolitti enviada a los prefectos ha sido favorablemente comentada por el diario "Tribuna" con el calificativo de "La hora de los hechos". Dice que el documento es una característica de la rectitud y energía del hombre y que revela que su voluntad está maniobrando en la dirección exigida por las circunstancias. Declara que los tres puntos de su programa: justicia social, restauración económica y respeto por la ley, abarcan cada uno de los problemas de la vida nacional y de la reconstrucción del país.

El órgano de la confederación del trabajo llama a Giolitti el peor y más peligroso enemigo de las clases trabajadoras.

La revolución nacionalista en Turquía

PARIS, junio 18 (Agencia Havas). — "Le Temps" publica un telegrama de Constantinopla informando que el alto comisario inglés, almirante De Robert, partió con destino a Ismid, donde recientemente llegaron dos cruceros ingleses.

El mismo despacho agrega que 7000 hombres de las fuerzas de Kemal Bajá, atacaron las líneas inglesas, y que un regimiento escocés, acantonado en Constantinopla, fué enviado a Ismid.

En Heraclea, la calma fué restablecida y un buque de guerra francés se encuentra fondeado en la rada.

CONSTANTINOPLA, junio 18 (A. Havas) — Se acentúa el avance de las fuerzas nacionalistas sobre el litoral del mar de Mármara y en dirección al Mar Negro.

Las aldeas de las islas del mar Negro se encuentran envueltas en llamas.

Heraclea está amenazada por las fuerzas nacionalistas y pide socorro.

Las minas de esa región están vigiladas por contingentes de tropas francesas.

PARIS, junio 18 (A. Havas) — "Le Temps", dice que la guarnición de Bozanti, que fué hecha prisionera, estaba compuesta por diez oficiales y quinientos cincuenta hombres. Su apresamiento tuvo lugar antes de que el armisticio de Angora hubiese empezado a producir sus efectos.

Hasta hoy, no se habían recibido en esta capital noticias de la liberación de esos prisioneros.

Telegrama de Giolitti

ROMA, junio 18 (United Press) El primer ministro Giolitti envió el siguiente telegrama a Lloy George: "Al hacerme cargo de mi puesto envío mis saludos a los colegas británicos. La amistad tradicional de los dos países ha sido cimentada por cuatro años de guerra. Luchamos juntos y juntos debemos reforzar la voluntad de los dos gobiernos para seguir una política tendiente a salvaguardar nuestros mutuos intereses. Puedo decir, por mi parte, que siempre he estado inspirado en tales sentimientos por el bien de ambos países y por la paz del mundo."

Baja de los precios de artículos alimenticios

PARIS, junio 18 (A. Havas) — Los diarios hacen resaltar con satisfacción, que la baja en los precios de los diversos productos alimenticios, continúa extendiéndose. Señalan, muy especialmente, que el café es, en la actualidad, más barato en París que en El Havre y en este último punto más que en el Brasil.

Interrogado sobre este fenómeno, el señor Gabardo, director del almacén mayorista de las Cooperativas, declaró que veía en ello una prueba de que si el consumidor continúa restringiendo sus compras, el comprador se verá obligado a bajar los precios, lo que provocará un bienestar general.

El algodón, que por espacio de algunos días mantuvo estables sus precios, sufrió, en el mercado del Havre, una nueva e importante baja.

Los gastos de la liga de las naciones

LONDRES, junio 18 (A. Havas) —Al discutirse, en la sesión de la cámara de los comunes, la cuestión de los gastos de la Sociedad de las Naciones, el señor Balfour, subrayó el hecho de que la Liga de las Naciones ha prestado ya considerables servicios, y añadió que se someterá a los peritos en la materia, durante la reunión de la Comisión Internacional Financiera que se efectuará en Bruselas, el reparto proporcional de los gastos de la sociedad, entre todos sus miembros.

A continuación y contestando a varias críticas, el señor Balfour declaró que una vez que el consejo supremo interaliado, haya terminado sus tareas, podrá disolverse; pero que es necesario que ese consejo establezca el funcionamiento regular de las cuestiones mundiales, antes de que la Sociedad de las Naciones comience a actuar.

Huelga de consumidores

ROMA, junio 18 (United Press) La reina Elena sancionó la huelga de consumidores cuando visitó un asilo. Llamó la atención de las dueñas de casa y de las directoras del asilo sobre la necesidad de eliminar el lujo. La nobleza local adhirióse también al movimiento, formándose un comité de propaganda en el que figuran las princesas Viggiano y Colonna, las condesas Sapelletti, Conzaga y Theodoli y la actriz Eleonora Duse.

Viaje del señor Nitti a Suiza

ROMA, junio 18 (United Press) El ex primer ministro Nitti partió para Suiza, donde pasará varios meses.

La muerte de Essad Bajá— Venganza de los albaneses

LONDRES, junio 18. (A. Havas). — "The Daily Express" publica un despacho de Belgrado, anunciando que para vengar el asesinato de Essad Bajá la población albanesa de Tirana, mató 154 prisioneros italianos.

Venizelos en viaje

LONDRES, junio 18. (A. Havas). — El jefe del gabinete griego señor Eleuterio Venizelos, partió esta mañana con destino a París.

Llega a Nueva York el buque chileno "Renaico"

NUEVA YORK, junio 18. (United Press). — El barco chileno "Renaico", procedente de Valparaíso llegó a ésta, inaugurando el nuevo servicio de la South American Steamship Company, entre Nueva York y la costa occidental de Sud América. El doctor Mooney, ministro norteamericano en el Paraguay, figuraba entre los pasajeros.

Fallecimiento Mr. Perkins

NUEVA YORK, junio 18. (Agencia Havas). — Ha fallecido en esta capital el conocido financista Mr. George Perkins, siendo su desaparición muy lamentada en todos los círculos.

NUEVA YORK, junio 18 (United Press) — George W. Perkins [illegible] que contrajo en Francia mientras estuvo trabajando allí. Mr. Peins contaba solo 59 años de edad.

El extinto fué director de International Mercantile Marine, la United States Steel Corporation, la International Harvester Company y muchas otras organizaciones o corporaciones.

Inició su carrera comercial en el ramo de seguros en 1872 y convirtióse en socio de la firma bancaria de J. P. Morgan and Company, en 1901. Fué uno de los partidarios del extinto coronel Teodoro Roosevelt cuando este último se separó del partido republicano en 1912 convirtiéndose en candidato para la presidencia por la lista progresista.

Era miembro de varios clubs y un distinguido amante de las artes.

La ex emperatriz de Aemania gravemente enfema

BERLIN, junio 18. — United Press). — El príncipe Osca informa que la ex emperatriz de Amania está gravísimamente enfema en Ameronghen.

Los sucesos de Irlanda

DUBLIN, junio 18. (U. Pess). — Cien individuos llevaron un ataque a los cuarteles de policía de Brookstown, en Tyrone. La policía fué obligada a retroceder hacia el piso elevado del edificio. Los asaltantes capturaron dos agentes, ocuparon el piso bajo y atacaron luego el alto, hiriendo seriamente a un vigilante.

Los refuerzos llegados dispersaron a los asaltantes. Más tarde, la policía interceptó un camión que llevaba heridos habidos entre los asaltantes.

La jira del general March

PARIS, junio 18. (A. Havas). — Telegrafían de Maguncia que el general March, abandonará hoy la ciudad de Coblenza, trasladándose a Francia en automóvil, atravesando las regiones desvastadas. En el trayecto, se detendrá a visitar las ciudades de Verdun, Reims y Chateau Thierry, donde las tropas norteamericanas se cubrieron de gloria.

La campaña presidencial norteamericana

WASHINGTON, junio 18 (United Press) — El senador Warren G. Harding, de Ohio, candidato republicano a la presidencia, contestó hoy al desafío del presidente Wilson, declarando que los republicanos aceptarán agradablemente el desafío para un referendum sobre la Liga de las Naciones.

El explorador Amundsen

[illegible] partirá mañana para Noruega.

Información local de última hora

EN LA PRESIDENCIA

A primera hora de la tarde, el presidente de la república concurrió a la casa de gobierno, despachando con su secretario doctor Benavídez diversos expedientes que estaban a la firma.

Después se trasladó al domicilio del doctor Pueyrredón donde se reunió con sus ministros en acuerdo, en el que fueron tratados diversos asuntos.

Pagos efectuados hoy

La tesorería general de la nación pagó hoy la suma de 883.000 $ a las siguientes reparticiones: giros reparticiones del interior 88.543.20 pesos: Colonia de menores de Marcos Paz 13.405 $; viáticos universidad del litoral, 4.000 $; obras públicas, jornales, 50.000 $; marina, jefes y oficiales, 50.232 $; ministerio de guerra, gastos 2.500 $; ministerio del interior, gastos 16.608 pesos; consejo nacional de educación, 100.000 $; subsidio escolar de la provincia, 50.000 $; intendencia de guerra, haber de cuerpos, pesos 156.282; defensa grícola, personal extraordiuario, 50.000 $; arsenal de guerra, salario mínimo, 29.750 pesos; universidad de Buenos Aires, 48.050 $; diplomáticos y cónsules, 19.083 $; escuela normal No. 10, 13.173 $.

El P. E. en el homenaje al general Belgrano

Pasado mañana el presidente de la república en traje de calle concurrirá, acompañado de sus ministros, al Tedéum que ha de oficiarse a las 12.30 en la Catedral, conmemorando el centenario de la muerte del general Belgrano.

Luego se trasladará al palco levantado en la plaza de Mayo para presenciar el homenaje a la bandera y el desfile que tendrá lugar después de esa patriótica ceremonia.

En los actos a realizarse en la localidad de Belgrano y en la iglesia de Santo Domingo, concurrirá en representación del presidente de la república el jefe de la casa militar, coronel Martínez Urquiza.

Fabricación de bebidas alcohólicas a base de vino

Su reglamentación

Por decreto de la fecha queda establecido un régimen especial de fiscalización para las bebidas alcohólicas a base de vino.

Según aquél, los fabricantes de bebidas alcohólicas en general, podrán elaborar bebidas a base de vino con su sola inscripción de licoristas y dentro del régimen general de licorerías.

Los fabricantes de vinos compuestos sólo podrán introducir o guardar en sus locales de elaboración y depósito los siguientes productos: las bebidas de propia elaboración, las materias primas de la elaboración y las bebidas alcohólicas importadas por el fabricante y estampilladas y las adquiridas de terceros.

En estas fábricas queda prohibida la existencia de aparatos destilatorios.

Los vinos compuestos deberán contener como mínimum un 75 o|o de vino genuino y el resto no podrá ser constituido sino por las substancias que determina el art. 6, inciso 4 de la ley 4363.

El decreto que consta de 28 artículos, contiene disposiciones referentes a la elaboración, envases, clasificación, etc. de los vinos compuestos.

El Centro Vitivinícola Nacional y la casa Cinzano, habían iniciado gestiones ante el ejecutivo para que se estableciese la diferencia entre "vinos compuestos y bebidas alcohólicas", por los inconvenientes y confusiones que creaba al régimen fiscal.

La venta de azúcar a precios económicos

Se efectuará en las comisarías desde la semana próxima

En el acuerdo de ministros realizado esta tarde, entre otros asuntos, se trató lo referente a la venta del azúcar de que el gobierno dispone, resolviéndose que aquélla se realice al menudeo en las 42 comisarías de la policía, teniendo en cuenta el buen resultado que dió anteriormente una medida idéntica a la adoptada.

Por consiguiente, desde la próxima semana el pueblo de la capital podrá adquirir en las comisarías el azúcar refinada Pilé al precio reducido que el gobierno señaló en el decreto, permitiendo la exportación de aquel artículo.

Es con medidas prácticas y eficaces, como la que dejamos consignada, que el ejecutivo trata de remediar las necesidades del pueblo, poniendo a su alcance a precios económicos los artículos de primera necesidad.

En el Asilo de menores de la calle Tacuarí

Simpática iniciativa del Dr. González

Los menores asilados, dedicados a trabajos útiles

Continuando el feliz propósito que guiara al jefe de policía doctor González, a auspiciar la instalación del asilo de menores, ubicado en la calle Tacuarí, lo ha llevado ahora a la realización de dotar a los menores asilados de una enseñanza en trabajos prácticos, que a la vez que les permitiera adquirir conocimientos adecuados en un determinado oficio, les dejara algunos recursos para cuando recobraran su libertad.

Con tan plausible motivo y secundado por el jefe de la división judicial, don Alfredo Horton Fernández, encargado de la alcaidía de menores, subcomisario don Cayetano Pelicano y su segundo, auxiliar don Paulino Luanco, ha resuelto la instalación de un taller para fabricación de alpargatas, en el que ya se encuentran practicando los menores y que en breves días se hallará en pleno funcionamiento y al que dentro de poco se le agregará otro para construcción de pequeños envases de madera y cartón.

A tan elevado propósito han prometido su más decidida cooperación, los señores Jáuregui Hnos. y Compañía Industrial de Maderas Argentinas, que se dedican, respectivamente a los dos trabajos a que antes hemos aludido.

El resultado de las utilidades obtenidas debido al trabajo de los menores, sería distribuido en la siguiente forma: 50 o|o para vestuario y ropa limpia; 40 o|o para acreditarlos en caja de ahorros a cada uno de los menores y el 10 o|o restante para entregárselos en mano propia, a fin de que puedan distraerlo libremente los menores, en la compra de libros u objetos que no perjudiquen su salud e inteligencia.

No puede, como se ve, ser más plausible, la digna iniciativa del doctor González.

Universidad del Litoral

Nombramientos bien recibidos

Felicitación al presidente

El Centro de Estudiantes de Farmacia de Santa Fe, ha dirigido al primer mandatario el siguiente telegrama:

"Santa Fe, junio 18. — Doctor Hipólito Yrigoyen. — Buenos Aires. — Designación profesorado para escuelas de farmacia y obstetricia significa triunfo ideales universitarios. Centro estudiantes de farmacia agradece profundamente a V. E., porque ello significa advenimiento espíritu nuevo, por el cual lucha la juventud santafesina.

Saludamos al señor presidente con la mayor consideración. — José Rotman, presidente; Joaquín Figarezábal, secretario".

Por el abaratamiento del azúcar

Contestaciones recibidas a la circular del ministro del interior

Damos a continuación los telegramas recibidos en la fecha contestando a la circular del ministro del interior sobre ofrecimiento de azúcar a las autoridades de las provincias para ser vendido a precios económicos:

RAWSON (Chubut), junio 17 — Señor ministro del interior doctor Ramón Gómez — Buenos Aires.

Me es grato acusar recibo del atento telegrama de V. E. referente a la intervención del gobierno nacional en la adquisición y venta de azúcar.

Permítame V. E. manifestar mi [illegible] en ninguna región del país ha de ser más agradecida que en este territorio, en cuya zona cordillerana, la más densa poblada, alcanza ese artículo a venderse a un peso y medio el kilo.

Consecuente con las instrucciones de V. E., y creyendo interpretar los altos propósitos de ese gobierno, el suscrito, en la fecha recabará los informes necesarios a fin de establecer la cantidad de azúcar que corresponda al consumo de este territorio, para así solicitar la que se necesita comprometiéndome desde ya a cooperar ampliamente a los benéficos fines de esa medida de gobierno.

Saludo a V. E. con mi consideración más distinguida. — Orestes Franzoni, gobernador.

SAN LUIS, junio 17 — A. S. E. el señor ministro del interior doctor Ramón Gómez — B. Aires.

Tengo el honor de dirigirme a V. E., en contestación a su telegrama de ayer, confirmando mi nota de la misma fecha y rogándole el envío de un mil bolsas de azúcar pilé, consignadas por mitad a la municipalidad de esta capital y la de Villa Mercedes, por cuenta del gobierno de esta provincia, cuyo importe se girará en la forma que V. E. indique.

Saludo a V. E. con distinguida consideración — Carlos Alric, gobernador de San Luis.

FORMOSA, junio 17 de 1920. — Referente telegrama sobre venta azúcar comunico ser necesarios para vender solo en esta capital por ser imposible transportarla otros lugares quince mil kilos. Deseo saber si gastos distribución y fletes deben aumentarse proporcionalmente sobre precio del kilo, pues siendo así resultaría imposible vender a cuarenta y un centavos como se ordena.—Juan I. Comas, gobernador.

RIO GALLEGOS, junio 18 de 1920 — Cúmpleme dirigirme a V. E. acusando recibo del telegrama del excelentísimo señor ministro del interior, haciendo saber a esta gobernación el precio a que deberá ser expendida el azúcar, al mismo tiempo consulto a V. E. si esta gobernación por intermedio de las municipalidades y comisiones de fomento debe vigilar la observancia del precio de venta por parte de los expendedores o si a juicio de ese ministerio fuera conveniente que las municipalidades y comisiones de fomento adquieran para venderlo al público a precio de costo, en las localidades respectivas. —Correa Falcón, gobernador interino.

POSADAS, junio 18 de 1920. — Hasta tanto lleguen los informes solicitados al interior y que servirán de base para formular pedido azúcar a ese ministerio de acuerdo telegrama V. E. fechado ayer, le estimaré informarme si habrá de hacerlo para un determinado lapso de tiempo o solo teniendo en cuenta la necesidad del momento. Saludo a V. E. con distinguida consideración. — Guillermo J. Doll. gobernador interino.

GALVEZ, junio 18 de 1920.—Destinadas consumo población y para ser distribuída por esta comuna al precio oficial ruego V. E. quiera informar si puede enviar veinte o algo menos toneladas azúcar para girar su importe en seguida. — F. Narváez, presidente. — T. Arana, secretario.

Los telegramas transcriptos y los recibidos anteriormente fueron pasados al ministerio de hacienda a sus efectos.

Modificaciones a la ley de acefalía del P. E

Despacho de la comisión de negocios constitucionales de la cámara de diputados

La comisión de negocios constitucionales de la cámara de diputados acaba de producir el siguiente despacho sobre los proyectos de los señores Molina y Rodríguez (C. J.) de acefalía del poder ejecutivo:

Artículo 1o. — El poder ejecutivo, en caso de acefalía por falta de presidente y vicepresidente, será desempeñado por el ciudadano que designe el congreso reunido en asamblea y en la forma que establece la presente ley. El ciudadano electo deberá revestir la calidad de funcionario público y reunir las condiciones necesarias para ser presidente de la nación.

Art. 2o. — Todos los años, sin que se requiera para ello convocatoria especial, ambas cámaras del congreso se reunirán en asamblea en el recinto de la cámara de diputados, el día primero de junio, a la hora 15, y procederán a determinar por votación nominal, dos funcionarios públicos que desempeñarán en el orden de su designación la presidencia de la república en los casos previstos por el artículo número setenta y cinco de la constitución nacional.

Por la primera vez, la asamblea se reunirá el décimo día contado desde la promulgación de la presente ley, a la hora 15.

Art. 3o. — La asamblea sólo podrá constituirse y funcionar con la mayoría absoluta de los miembros del congreso.

Si en las fechas establecidas no pudiere constituirse por falta de quórum, se reunirá cada cuarenta y ocho horas hasta obtenerlo.

La asamblea será presidida por el presidente del honorable senado y en su ausencia por el presidente de la honorable cámara de diputados, y a falta o ausencia de ambos por el miembro del congreso, que la asamblea elija.

Art. 4o. — Para ser electo presidente de la república en caso de acefalía del poder ejecutivo, se requiere el voto de la mayoría absoluta de los miembros del congreso presentes en la elección.

Si verificada la primera votación no resultare mayoría absoluta, se hará por segunda vez, contrayéndose la votación a las dos personas que en la primera hubiesen obtenido mayor número de sufragios.

En caso de empate se repetirá la votación, y si resultare nuevo empate, decidirá el presidente de la asamblea.

Art. 5o. — Cuando la inhabilidad del presidente y vicepresidente sea permanente, el ciudadano llamado a ejercer el poder ejecutivo por esta ley, convocará al pueblo de la república a elección de electores de presidente y vice, dentro del término de treinta días a contarse desde la asunción del mando, siempre que falte más de un año para concluir el período presidencial. Si faltare, para concluir el período presidencial, un término no mayor de un año, la elección de electores de presidente y vice, se hará de acuerdo con las disposiciones de la ley electoral vigente y en las fechas que ella determina.

Art. 6o. — El ciudadano elegido por el congreso, presidente para el caso de acefalía, que se encuentre en ejercicio de la presidencia de la nación, continuará en sus funciones hasta que los ciudadanos electos presidente y vice de la nación, presten juramento, o termine el período presidencial o cese la causa de inhabilidad temporal, según el caso

Art. 7o. — La elección de los electores de presidente y vice de la nación, se verificará dentro de los noventa días de haber asumido el mando el funcionario elegido por el congreso y los colegios electorales, los ciudadanos que deberán dente y vicepresidente de la nación a más tardar, dentro de los sesenta días a contarse desde el día de las elecciones principales.

Ambas cámaras del congreso serán convocadas a los efectos de lo establecido en el artículo número ochenta y dos de la constitución nacional, dentro de los treinta días de elegidos por los colegios electorales los ciudadanos que deberán desempeñar la presidencia y vice de la nación.

Art. 8o. — El funcionario que haya de ejercer el poder ejecutivo en los casos previstos por esta ley, prestará el juramento que prescribe el artículo número ochenta de la constitución, ante el congreso, y en su defecto, durante el receso, ante el presidente de la suprema corte de justicia de la nación.

Art. 9o. — Derógase la ley número 252 de 19 de septiembre de 1868.

Art. 10. — Comuníquese al poder ejecutivo.

GUERRA Y MARINA

DISTRITO MILITAR No. 4

Ha pasado a prestar servicio a esta dependencia, como auxiliar, el capitán Pedro Zanni.

MODIFICACION DE REGLAMENTOS

Dictóse una resolución ministerial modificando los números 12 de los reglamentos de faltas de disciplina y sus penas y de honores, revistas, paradas y desfiles.

Entrega de oro a la Caja de Conversión

El Banco de la Nación depositó ayer en la caja de conversión la suma de dólares 3.100.000 cuyo importe en metálico debe entregarse a diversas instituciones bancarias en los Estados Unidos.

Con esta suma alcanza a dólares 24.205.367.23, el total retirado del depósito existente en los Estados Unidos, de acuerdo con la ley 9480, quedando un saldo de 48.038.688.98 dólares, a la orden de nuestra embajada en aquel país.

Nuevo edificio para el correo

El consejo de obras públicas ha celebrado anoche una reunión con el objeto de contemplar un proyecto de convenio de bonificación de precios entre la dirección de arquitectura y la empresa constructora del edificio que ocupará la dirección de correos y telégrafos, en la avenida Leandro N. Alem.

2a. EDICION

En la reunión mencionada no se arribó a nada definitivo, concretándose los miembros del cuerpo a examinar las cláusulas del convenio proyectado. El lunes próximo volverá a reunirse el consejo de obras públicas para abordar el asunto.

En honor del ministro argentino en Suecia

En el Club Sueco, calle Victoria 626, se realizará esta noche un banquete en honor del doctor Jacobo Peuser, ministro argentino en Suecia, que le ofrece la colectividad de aquel país radicada entre nosotros.

La reunión promete asumir grandes proporciones.

Sesión en diputados

Continúa discutiéndose el presupuesto, en su anexo de guerra y marina

MODIFICACIONES QUE SE PROPONEN AL DESPACHO

A las 16.15 se inicia la sesión en esta cámara con asistencia de 81 diputados en el recinto y bajo la presidencia del señor Goyeneche.

Sin observaciones se aprueban las actas de las dos últimas sesiones.

Por secretaría se dió cuenta de los asuntos entrados, que informamos en otro lugar, los que son destinados a estudio de las comisiones respectivas.

Renuncia que se acepta—

Puesta a votación la renuncia que de miembro de la comisión de legislación agraria presentaba por razón de orden personal el señor Araoz (M. A.), se acepta sin discusión, y por indicación del señor Dickmann se autoriza a la presidencia para integrarla.

Aclaración—

El señor Anastasi habló brevemente para dejar aclarada una información que había sostenido en la sesión anterior, respecto a los gastos que se le asignan al señor Alberto Thomas en el cargo de secretario general de la organización del trabajo.

En vez de 1000 dólares anuales como lo había dicho por error, se le abonan por ese concepto la respetable suma de 2000 dólares.

En prueba de esta afirmación presentaba la planilla correspondiente que el señor Dickmann la había reclamado cuando la diputación socialista se opuso a la partida de gastos por representación de diplomáticos argentinos en el extranjero.

El presupuesto—

Al pasarse a la orden del día se reanudó la discusión del presupuesto en su anexo G (guerra).

El señor Alberracín propone que como en la sanción anterior de la cámara los masagistas del ejército sean asimilados al grado respectivo.

El señor Gallegos Moyano, en nombre de la comisión manifiesta que acepta la modificación, por lo que ésta queda incorporada de hecho al despacho.

El señor González Iramain impugnó el despacho, en lo que se refiere a sueldos de los oficiales del ejército y marina, para solicitar luego que se mantuviera la primitiva sanción de la cámara.

El señor Gallegos Moyano manifiesta en nombre de la comisión que ésta ha resuelto en mayoría aceptar las modificaciones introducidas en este anexo por el senado en lo que se refiere a los sueldos de los oficiales del ejército y armada.

Rectificando al orador socialista expresa que la comisión en su primer despacho no aceptó los aumentos entendiendo que representaban una cantidad muy crecida. Pero la actual comisión está compuesta de nuevos miembros que han creído necesario aceptarlos por ser convenientes en todas formas.

En la misma comisión los diputados socialistas al discutirse este asunto aceptaron aumentos hasta el grado de capitán, lo que no está de acuerdo con la oposición a todos ellos, tan justificados, que ha hecho el señor González Iramin.

Por estas razones la comisión mantiene su despacho.

El señor Fernández (D.) apoyando el despacho, inicia su exposición manifestando que asiste a este debate con la mayor serenidad y si ayer bien pronto pudo decirle al diputado González Iramain que estaba equivocado al imputar el importe total de los aumentos a los jefes y oficiales, fué debido a que las circunstancias le obligaban.

Pensé — agrega — que la diputación socialista iba a proceder como tiene el hábito de hacerlo por sorpresa y con argumentos excesivos sean exactos o no.

Por eso presenté los hechos tal como eran y planteé la discusión en sus justos términos y le dije que estaba equivocado al sostener que los 6 millones que significan los aumentos iban a favorecer únicamente a los jefes y oficiales, cuando ellos se refieren a todo el anexo.

No tengo el hábito de expresarme incultamente. Mi condición de soldado me obliga a tener toda la cultura que cuadra a un miembro del ejército argentino.

No tema que mi nerviosidad — como dijo — pueda llevarme a abandonar los repetos que debo a la alta investidura que ejerzo en la grata compañía de todos mis colegas.

Pero no es posible quedar impasible en presencia de la injusticia que significa el atribuirnos a nosotros, los soldados, un beneficio exclusivo que solo nos alcanza a una sexta parte.

No es cuestión de sastrería — como se sostiene — y la comisión ha hecho la obra más justa al admitir los aumentos que fueron introducidos en el senado a requerimiento del P. E. y bajo los auspicios de la opinión en una manera inconfundible.

En seguida entra a estudiar el encarecimiento de la vida, de los paños para el uniforme y de las exigencias de orden social que tienen que atender los militares.

En seguida fundan sus votos a favor del despacho los señores Raffo de la Reta y Gatica.

Continúa la sesión.

Homenaje al Gral. Belgrano

EN LA CASA EN QUE NACIO Y MURIO EL PROCER

Esta tarde, poco después de las 15, se descubrió la placa que la comisión nacional había hecho fijar en el frente de la casa en que nació y murió el creador de nuestra enseña patria. Al realizarse ese acto, se pronunciaron discursos alusivos a la ceremonia.

EL HOMENAJE POLICIAL

Como anunciáramos en nuestra edición anterior, por una disposición especial del jefe de policía de la capital, doctor Elpidio González, realizóse esta tarde, un simpático homenaje que la aludida repartición tributaba al prócer y que consistía en la colocación de una corona en el mausoleo que guarda sus restos.

A las 16.30 se puso en marcha la columna desde frente al departamento, en la calle Moreno, desfilando por Sáenz Peña, Avenida de Mayo, Bolívar, Victoria y Defensa, hasta Belgrano.

Formaban la columna una sección de ciclistas de la sección tráfico, una compañía de la guardia de infantería con banda lisa, una compañía de bomberos y un escuadrón de la guardia de caballería. Mandaba estas fuerzas, el mayor de bomberos don Luis J. Schenone.

La corona, formada por palmas de laurel de bronce y crisantemos y helechos naturales en su parte superior, fué conducida en un camión de bomberos y colocada en uno de los costados del mausoleo.

Inmediatamente la banda de policía, dirigida por el maestro Debenedetti, hizo oír el himno patrio que fuí coreado por la tropa y concurrentes.

En el acto se hicieron presentes varios altos funcionarios de la repartición. Numeroso público, presenció y aplaudió la demostración.

EN EL CONCEJO DELIBERANTE

A la sesión extraordinaria que celebró esta tarde el concejo deliberante en homenaje al general Belgrano, concurrió el intendente municipal, señor Cantilo, acompañado de los secretarios de hacienda y obras públicas doctores Siri y Veronelli.

La presencia del jefe de la comuna en el recinto del concejo era motivada como acto de adhesión a la resolución del cuerpo deliberativo en homenaje al prócer.

EN LA BOLSA DE CEREALES

Esta tarde, en la Bolsa de Cereales se suspendieron las operaciones durante cinco minutos y en ese tiempo los socios presentes permanecieron descubiertos, en homenaje a la bandera argentina y a la memoria del ilustre prócer que la creó.

La misma institución ha invitado a sus asociados a concurrir a la gran manifestación del 20.

La C. D. ha hecho también las siguientes donaciones:

A la comisión popular pro homenaje al general Belgrano, de la parroquia de Belgrano, $ 150. Al Ejército de Salvación, 100, y a la comisión nacional de la juventud, para los festejos del 9 de julio próximo, 150.

COLEGIO NACIONAL FAUSTINO SARMIENTO

Los alumnos del Colegio Nacional Faustino Sarmiento, concurrieron esta mañana al mausoleo de Belgrano para rendir homenaje al héroe.

Hicieron uso de la palabra el profesor Restagno y los alumnos López Verme, Ricardo Williams y G. Massini.

Después fué la delegación a la plaza de Mayo, depositando flores en el monumento.

EN LA ACADEMIA MERCANTIL

De acuerdo con lo resuelto por la dirección de este establecimiento, realizóse esta mañana, a las 10, una reunión de todos los alumnos, a fin de conmemorar el centenario de la muerte del general Belgrano. Una vez ejecutado el himno nacional argentino, abrió el acto el director señor Salvador V. Pagano. A continuación el señor Salvador Pagano Gutiérrez, recitó una plegaria a Belgrano, acompañado al piano por el profesor señor Furlotti, siguiéndole en el uso de la palabra los doctores Saúl A. Obregón, Angel Chiesanova y señor Julio A. Muzzio y los alumnos Antonio Liberti y Ricardo A. Pezzolo.

CONFERENCIAS EN EL EJERCITO Y LA ARMADA

De acuerdo con las disposiciones del ministro Moreno, esta mañana dieron conferencias en todas las unidades e institutos del ejército, así como en los buques, escuelas y dependencias navales.

Las disertaciones versaron sobre la obra patriótica del general Belgrano y la trascendencia de la creación de la bandera nacional.

Todos los buques de la armada fueron engalanados.

LEVANTAMIENTO DE CASTIGOS DISCIPLINARIOS

Con motivo del centenario de la muerte del prócer, se han dado por cumplidos todos los castigos disciplinarios impuestos en el ejército y la armada impuestos por faltas leves.

LA FORMACION MILITAR

El ministerio de guerra ha dispuesto que en la formación militar a realizarse pasado mañana participe también la escuela de suboficiales.

ACORAZADO "BELGRAO"

Entró en la dársena Norte, procedente de Puerto Militar, el crucero acorazado "Belgrano", al mando del capitán de fragata Aureliano Rey.

El buque, como lo anunciamos, viene a participar en nombre de la armada de los festejos organizados con motivo del centenario de Belgrano.

PROGRAMA MILITAR PARA MAÑANA

Mañana a las 10 se realizará la jura de la bandera por los conscriptos del ejército y la armada que todavía no lo hayan hecho.

La ceremonia será precedida por misas de campaña.

Desde las 18 a las 20, una compañía del regimiento 1 de infantería "Patricios", cubrirá guardia de honor en el mausoleo del general Belgrano.

Los buques engalanarán desde las 8 horas hasta la puesta del sol.

JURAMENTO DE LA BANDERA POR LOS ALUMNOS DE LOS CONSEJOS 10 Y 14.

Mañana, a las 13.30 se reunirán las escuelas de los consejos escolares 10 y 14, en el local de la exposición Rural de Palermo para el acto del Juramento a la bandera.

Concurrirán 18.000 niños de las escuelas de estos distritos a quienes dirigirá la palabra y tomará el juramento el doctor don Ernesto Bosch, vicepresidente del consejo escolar 10.

UN CUADRO HISTRICO

BENDICION DE LA BANDERA DI BELGRANO

Cuadro pintado en el año 1814 por Iris de Servi, existente en la iglesia Matriz de Jujuy, y cuya reproducción se exhibe en las vidrieras de la casa Grimaldi, Florida 118

COMISION NACIONAL DE LA JUVENTUD

Por delegación especial de la Asociación de Mayo y de la comisión nacional de homenaje al general Belgrano, la comisión nacional de la juventud está encargada de organizar la sección de la juventud nacional de la gran procesión cívica de homenaje a Belgrano y apoteosis a la bandera.

La comisión nacional de la juventud congregará sus elementos en la plaza del Congreso y formará su cabeza en la esquina de Rivadavia y Montevideo, extendiéndose hacia el Oeste por la calle Rivadavia para unirse con la Asociación de Mayo.

Al frente de la columna de la juventud irán las banderas de las instituciones adheridas y se llevará una corona de flores naturales para colocar en el mausoleo de Belgrano.

La comisión ha designado su comisario general, a los señores Raúl B. Badaracco y Senen Garaña Morales, a quienes secundarán 180 comisarios de fila.

La comisión nacional de la juventud ha hecho imprimir 50 mil ejemplares del himno argentino y 50 ejemplares del canto a la bandera, los cuales se distribuirán con una escarapela pátria durante el desfile de su columna. Esta tarea la realizarán niñas de las escuelas normales.

Presidiendo la columna de la juventud nacional irá la Federación Universitaria y varios jefes del ejército y la armada, especialmente invitados.

COLEGIO NACIONAL J. M. DE PUEYRREDON

El rectorado de este colegio ha invitado a los señores profesores y alumnos, a congregarse, el domingo, a las 14.30 ,en la calle Callao esquina de Rivadavia, para incorporarse a la gran procesión cívica en honor del General Belgrano.

COMITE RADICAL DE SAN CARLOS NORTE

El comité de la Unión Cívica Radical de la circunscripción 7.a, ha invitado a todos sus afiliados a concurrir a la gran procesión cívica que se efectuará el domingo, incorporándose a la columna que organice la Asociación de Mayo.

CLUB RADICAL DE LA JUVENTUD

Este club de la circunscripción 13a. ha tomado las siguientes resoluciones:

1o. Enviar una nota a la junta central de homenaje, manifestando su adhesión a todos los festejos que con motivo del centenario se realizen. 2o. Repartir 20.000 banderitas en la gran manifestación cívica que se efectuará el día 20. 3o. Nombrar una comisión especial compuesta por los señores Jaime Sueta, Dardo M. Abásolo, Diego Beccaria y Manuel Alvarez Granja, para que se ausenten a la provincia de Jujuy y concurran en nombre del club a los diferentes actos a celebrarse en ella. 4o. Invitar a todos los habitantes de la capital, sin distinción de ideas políticas, a que embanderen e iluminen al frente de sus edificios durante los días del centenario.

"ITALIA-ARGENTINA"

Ha llegado a nuestra mesa de redacción el primer número de la revista "Italia-Argentina", que aparece en Roma, bajo el auspicio de la asociación "Italia-Argentina", cuyos fines son los de estrechar vínculos y fomentar las relaciones, tanto de orden espiritual como económico entre ambos países.

La publicación constituye un valioso factor para esa plausible obra de solidaridad, pues contribuirá, con su información y con su propaganda, a extender las bases del mutuo conocimiento, que son las más firmes para edificar sólida y permanente fraternidad.

De buen formato y bien presentada, la revista "Italia-Argentina" trae en este primer número, material literario e informativo de cuidadosa selección, que impresiona prestigiosamente sobre el criterio de su dirección y constituye una auspiciosa promesa de la buena obra que desarrollará. Contiene un pensamiento del rey Víctor Manuel sobre la solidaridad italiana y las repúblicas de la América latina y otro del señor Nitti con elogiosos conceptos sobre nuestro país y otros de Sud América; un artículo, en castellano, sobre la personalidad del doctor Yrigoyen; una encuesta sobre cuestiones de inmigración y nutridas crónicas e informaciones relacionadas con aspectos de nuestra vida social y política en correlación con las actividades italianas.

Completa este interesante acopio de material una encuesta titulada plebiscito de solidaridad italo-argentina, en la cual manifiestan sus opiniones, altas personalidades de la política, la banca y la industria italianas, altamente significativa por los afectos que traduce para nuestro país y para nuestras instituciones.

No será "Italia-Argentina", a juzgar por el número que tenemos a la vista, una revista más perdida en el enorme fárrago de las publicaciones, sino un órgano prestigioso y útil destinado a estrechar sólidamente los vínculos afectuosos que nos unen con Italia.

CONGRESO

Identificación de mercaderías argentinas.—

Los diputados Gallegos Moyano y Méndez Casariego presentarán el siguiente proyecto de ley de identificación de mercaderías argentinas:

Todos los productos o mercaderías fabricadas en el país, llevarán impreso sobre los envases, envoltorios o sobre los mismos objetos en lugar visible la expresión "industria nacinal".

Los vendedores de productos de fabricación argentina deberán conservar en ellos la expresión prescripta del artículo anterior y cuando anuncien la mercadería en prospectos, deberán indicar la procedencia.

Los vendedores o importadores de productos extranjeros deberán hacer imprimir o consignar en los envases [illegible] envoltorios o sobre los mismos objetos en lugar visible, el nombre del país de origen y de la fábrica o manufactura en que hubieran sido elaborados.

Toda fábrica o manufactura establecida en el país deberá usar en los envases rótulos u objetos que elabore, las indicaciones referentes a sus productos en idioma nacional, pudiendo al lado de las enunciaciones en este idioma, colocar las traducciones que crea conveniente.

Las marcas de fábrica aún cuando sean nombres de fantasías no podrán llevar palabras sino en idiomas muertos o del idioma nacional salvo que se tratase de nombres de personas o de palabras de idiomas extranjeros vivos que no tuviesen equivalentes en el idioma nacional.

Los fabicantes o vendedores de productos argentinos o extranjeros deberán en cada caso especificar en los rótulos de los envases, la calidad del produco, la pureza o mezcla y los pesos o medidas netas de su contenido.

Tratándose de vinos o licores la pureza quedará determinada de por sí, por el estampillado de la oficina de impuestos internos con mención del correspondiente análisis químico. En los casos de cortes de vinos el envase llevará especificados los tipos que contiene.

Los que infringieran lo dispuesto en los artículos anteriores serán reprimidos con multas de cien a cinco mil pesos moneda nacional la primera vez y con el doble por cada reincidencia.

El P. E. reglamentará esta ley, la que entrará en vigencia a los seis meses después de su promulgación.

Construcción de una línea férrea.—

El gobernador interino del territorio nacional de Río Negro ha enviado un telegrama a la cámara de diputados solicitando la pronta sanción del proyecto de ley presentado por el señor Noriega sobre construcción de un ramal ferroviario del kilómetro 448 a la mina de carbón de Epuyen.

Monnumento a Belgrano.—

La junta de la Unión Popular Argentina, de la parroquia de Belgrano se dirige por nota a la cámara de diputados solicitando que a iniciativa del congreso sea levantado por suscripción popular, en la plaza de dicha parroquia, un momento al general don Manuel Belgrano.

Subsidio—

La junta inspectora que administra la escuela práctica de industrias rurales "Nicanor Ezeiza", pide aumento del subsidio con que la nación contribuye a su sostenimiento.

Ferrocarril en Santa Cruz.—

El señor Norberto B. Cobos, reitera la solicitud que presentó en el año 1918 sobre concesión para construir una red de líneas férreas en el territorio nacional de Santa Cruz.

Personal de la Dirección de Arquitectura

Sociedad Protección Mutua

Conmemorando el primer aniversario de su fundación, la Sociedad Protección Mútua del personal de la Dirección General de Arquitectura de la Nación, realizará mañana una velada literario-musical, en el Prince George's Hall, a las 20.30.

En el programa, que ha sido elaborado con exquisito gusto, figuran números interesantísimos, lo cual asegura el éxito de la fiesta de mañana.

Subsidio al Patronato de la Infancia

Mensaje del intendente municipal al Concejo Deliberante

El intendente municipal ha elevado hoy al concejo deliberante un mensaje por el cual auspicia el pedido de un subsidio que hiciera el Patronato de la Infancia a ese cuerpo a fin de contribuir al mantenimiento de la misma.

Con tal motivo, el señor Cantilo en su mensaje hace un estudio amplio de la obra que realiza la institución mencionada, llegando a la conclusión de que el pedido debe ser atendido deferentemente, dados los móviles y acción benéfica que desarrolla dicha corporación.

Cruz Roja Argentina

En el local Mercedes 314, donde funciona la escuela profesional nocturna que sostiene la "Asociación Cooperadora de la Educación del C. E. 18o.", está abierta la inscripción gratuita, para la escuela de enfermeras que en breve inaugurará el subcomité de damas de la Cruz Roja Argentina de Vélez Sársfield.

Para informes recurrir a dicho local de 19 a 21 todos los días hábiles excepto los sábados.

MUNICIPALES

RECAUDACION DE RENTAS

La dirección de rentas ha recaudado en el día de hoy la cantidad de 200.000 pesos, en concepto de impuesto de barrido, alumbrado y limpieza.

Temporada balnearia de Rosario de la Frontera

Aumento de trenes

Esperando una fuerte afluencia de pasajeros con motivo de la temporada balnearia de Rosario de la Frontera, durante los meses de julio, agosto y septiembre próximo, esta empresa, en combinación con la del Ferrocarril Central Norte Argentino, ha resuelto aumentar la circulación de sus trenes, 5 y 6, entre Tucumán y Retiro y Retiro y Tucumán, respectivamente, en un día por la semana.

En consecuencia, con este nuevo arreglo, además del tren que corre actualmente los días viernes, desde el 28 de junio habrá otro los lunes con el mismo horario que es el siguiente:

Salida de Retiro 9.20; llegada a Rosario P. N. 14.35; salida de Rosario 14.50; llegada a Tucumán (día siguiente) 9.00; salida de Tucumán 9.30; llegada a Rosario de la Frontera 14.29.

El tren 6, de regreso, que hoy corre los sábados, desde el 1o. de julio próximo correrá también los jueves con el siguiente horario:

Salida de Rosario de La Frontera 14.30; llegada a Tucumán 19.00; salida de Tucumán 19.45; llegada a Rosario P. N. 13.55 (día siguiente); salida de Rosario P. N. 14.15; llegada a Retiro 19.15.

Asociación Nacional de Inquilinos

Debido al gran número de comunicaciones que recibe diariamente la secretaría de esta asociación, procedentes de comerciantes que piden el pronto envío de las comisiones designadas para recoger firmas para el petitorio que sobre el problema de los alquileres se elevará a los poderes públicos, la junta ejecutiva ha resuelto dirigirse a los comerciantes, rogándoles que indiquen el día y hora en que podrán pasar las comisiones por sus comercios a fin de llenar los requisitos que les está encomendado, con el fin de aprovechar el tiempo lo más que les sea posible, debido a que la tarea es muy ardua por la gran cantidad de personas que hay que visitar.

Cualquier información que necesiten los inquilinos pueden obtenerla en la secretaría general todos los días de 15 a 22, en Suipacha 74.

CRONICA SOCIAL

Por el rango y vinculaciones de los contrayentes ha motivado una nota social muy lucida la boda de la señorita María Inés Susini Laurencena con el señor Néstor Marcó, efectuada ayer.

Fueron padrinos la señora Aurelia Mac Dugal de Marcó y el doctor Telémaco Susini.

La ceremonia fué presenciada por un numeroso y distinguido grupo de familias amigas de los contrayentes.

Entre los muchos y valiosos obsequios recibidos por la nueva pareja figuran los siguientes:

Telémaco Susini, cheque y cintillo brillantes; Amelia M. D. de Marcó, cheque; Ramón Mihura y señora, fuentes de plata; Celestino Marcó, cheque; Susana Funes de Pizarro, collar de perlas; Bautista Laurencena, anillo záfiros y brillantes; Tomás Marcó, cheque; señoritas Laurence- pulsera brillantes y záfiro; Alfredo Mihura y señora, potiche; Fidel Alvelda, cheque; Micaela Laurencena, cheque; señoritas de Susini, prendedor brillantes y rubí; Hernán Elizalde y señora, jarras de plata; Inés Laurencena, cheque; José Marcó, cheque; señoritas de Aguirrezabala, bolsa mostacilla; Justo Carlé y señora, jarrón porcelana y oro; Gilberto Marcó, cheque; Humberto Pensotti, cheque; Ernestina L. de Aguirrezabala, juego fruteras, ensalada y jarras de plata; Alberto Carlé, tarjetero porcelana; Marcela y Virginia Vallina, ánfora porcelana; Jorge M. Susini y señora, capa de piel; José Carbone y señora, plaqué nácar y brillantes; Juan J. Marcó y familia, lámpara bronce y porcelana; Ernesto Sommer, potiche porcelana; Miguel A. Damianovich y señora potiche porcelana; Luis Ravagnan y señora, lámpara bronce y porcelana; Horacio Marcó, potiche antiguo; María T. Hoffman, juego para uñas; Mercedes N. de Moyano, lámpara; Ulises Carbone y señora, mate y bombilla de plata; Felipe Massa y señora, abanico antiguo; Amalia A. de Rodríguez, juego para mesa de plata; Jorge Britos y señora, jarrón porcelana; Enrique T. Susini, cheque; señora de Buschiazzo, anillo brillantes y rubí; Sara B. de Klappenbach, bombonera cristal y plata; Agustín Solana y señora, potiche; Matilde Buschiazzo, jarra plata; Gilberto Elizalde, fruteras de plata; Emilio Mihura y señora, jarrón de porcelana; Sara Buschiazzo de Klappenbach, bizcochera de cristal; María González de Crespo, jarras de plata; Carlos Elizalde y señora, lámpara madera tallada; Florencio Atucha, reloj oro y brillantes; Rosa González Calderón, bizcochera de plata; Leda Ponce Costa, sopera de plata; Francisco Villanueva, bronce; Faustino Alsina y señora, botellón de cristal tallado; Beltrán Mihura, tarjetero Sèvres; Isabel Dixon, juego bizcochera plata; señoritas de Plando, bombonera de cristal y bronce; Juana Laurencena de Marcó, juego de toilette de cristal tallado y esmalte; Luis Güemes, juego de café de oro y marfil; señoritas de Pixón, salero de plata calada y cristal; Juan José Britos, jarrón de porcelana, Mercedes C. de Morán, jarrón de porcelana; Enrique Dupont, yerbera de plata; Roque Repetto y señora bizcochera de p...ta; Benjamín Dupont y señora, ca...tera de plata; Francisco Mi... bizcochera; Juan Carlos Buschi... y señora, potiche; Matilde Buschi...zo, jarra y copa de plata; Carlos M...ría Morales, paraguas puño mar...; Juana E. de Mujica, centro de me... de plata, etc. etc.

Avisadores eléctricos de incendios

Su próxima implantación en las vías públicas en esta capital

En breve han de instalarse en las calles de esta ciudad los avisadores eléctricos de incendio, especie de buzones, que servirán para el llamado de los bomberos, siempre que ocurran siniestros en que se haga necesaria su intervención.

Como iniciación de esta obra de aliento que ha de colocar a nuestra capital a la altura en que se encuentran las principales capitales del viejo mundo y de la América del Norte y que a todas luces representa un adelanto valioso para nuestra metrópoli y en especial para nuestro cuerpo de bomberos, dará comienzo en éstos días a establecer uno de esos avisadores y solo a título de anticipo al conocimiento público, en la esquina de ese cuartel Cevallos y Belgrano, el que permitirá darse una idea aproximada del apreciable beneficio que constituirá para nuestra población, los doscientos aparatos del mismo tipo que se instalarán y serán librados próximamente al servicio público.

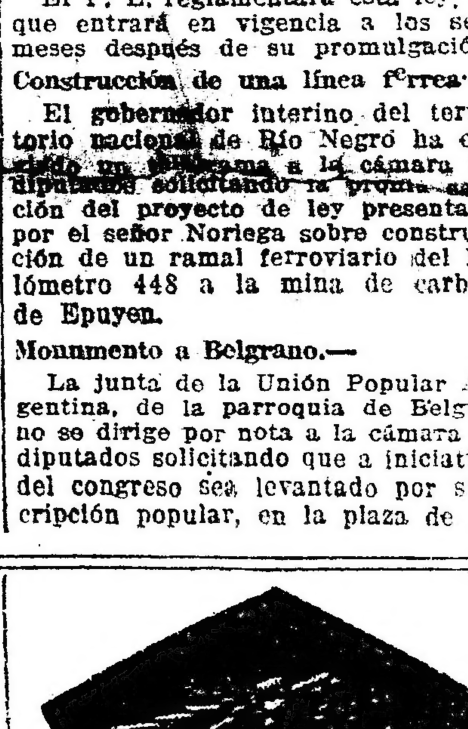

Tipo de los aparatos avisadores

Los aparatos así como la estación central, como puede observarse por los grabados que matizan esta crónica, son sencillos, sólidos y sumamente cómodos para el fin a que se les destina, pues además de tener acción directa sobre la red de conductores, que han de trasmitir el aviso de la alarma al cuartel central tan presto como se introduzca la correspondiente llave en la puerta del aparato, los bomberos a su llegada pueden utilizar, si les es preciso, los elementos complementarios contenidos en aquéllos que son el aparato telefónico ubicado en uno de los pequeños compartimentos en que está dividida la caja en el interior y también el aparato telegráfico Morse para con ellos dar noticias al cuartel de la magnitud del siniestro o para solicitar refuerzos o el envío de elementos si las circunstancias así lo exigen.

La puerta sólo podrá ser abierta por los bomberos a su llegada, para lo cual harán uso de un llavín. La alarma podrá ser dada por los poseedores de las llaves numeradas correspondientes, a cada aparato y que estarán en posesión del agente de facción en la esquina más próxima una; otra en poder del comerciante de la esquina en que esté ubicado el aparato y la tercera en posesión del vecino más caracterizado del barrio. La llave que sea introducida en la cerradura del aparato queda prisionada en la misma y sólo podrá ser sacada por los bomberos, utilizando el llavín ya dicho. En esta forma se establecerá concretamente quién es el responsable de una falsa alarma, pues a tal efecto será llevado un registro de las personas a quienes se les hace depositarias de tales llaves.

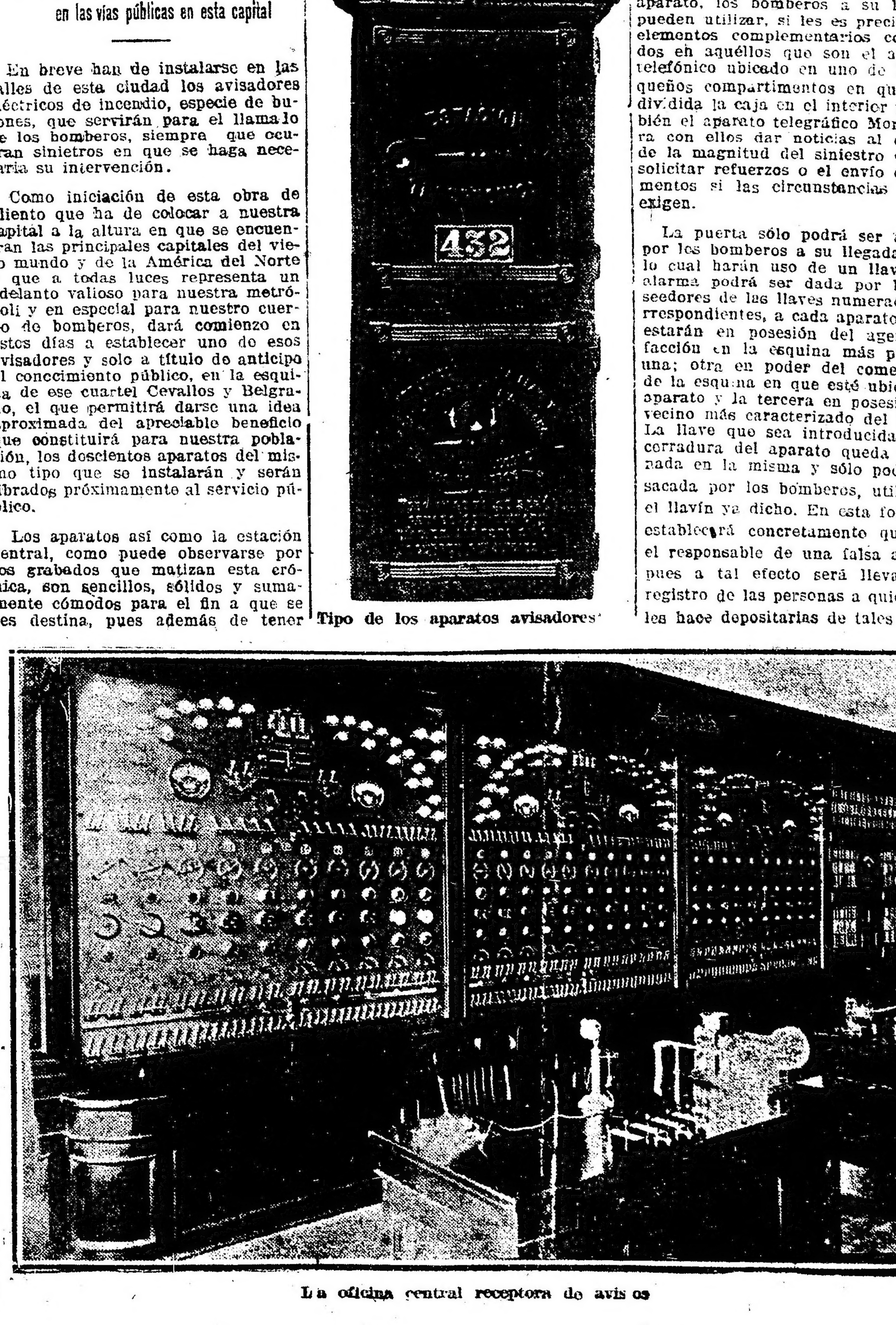

La oficina central receptora de avisos

¿Necesita Vd. dine...
La Mercantil compra propi...
Venta permanente de hilo, ...
y bolsas. — LAVALLE 886.

* * *

Se halla enfermo el ministro del Perú, doctor Hernán Velarde.

PALACIO DE JUSTICIA

QUERELLA DESESTIMADA

El juez del crimen doctor Enri... Racedo falló hoy en la querella por calumnia entablada por don J... Di Nocera contra don Pascual M...ne, rechazándola, con costas al querellante.

CAUSAS CRIMINALES

El fiscal del crimen doctor Co... acusó hoy en los siguientes procesos: Víctor Pablo Villa, argentino, 27 años, casado, chauffeur, por el delito de homicidio por imprudencia, dos meses de arresto.

—Alberto Martínez, argentino, 30 años, soltero, herrero, por hurto, cuatro años y tres meses de penitenciaría.

PERIODISMO

"EL RADICAL", DE NOGOYA

Ha entrado en su 5o. año de vida el órgano periodístico cuyo nombre va en el epígrafe de esta breve nota.

"El Radical", de Nogoyá, es un periódico valiente y sensato que ha hecho su credo político y doctrinario la plataforma de la Unión Cívica Radical.

Es un cruzado de la causa que cumple su elevada misión dejando oír su altiva y sonora prédica en aquella preciosa población entrerriana cuyos latidos de progreso parecen retumbar en las corrientes briosas y perfumadas del raudo Paraná.

PROVINCIAS

CORDOBA

Escuela de agricultura — Fiesta de homenaje a Belgrano

CORDOBA, junio 18. — Se ha fijado el 23 del actual para los exámenes de la escuela de agricultura. Espérase el decreto sobre reincorporación de los alumnos del mismo establecimiento, dejando sin efecto la suspensión anterior. Con esto quedará definitivamente terminado el conflicto, iniciándose las clases de inmediato.

—No se reunió el senado por falta de quórum. Fracasó asimismo la sesión de la cámara de diputados que estaba citada con objeto de considerar la reforma a la ley electoral municipal.

—Hácense los preparativos para festejar dignamente el centenario de Belgrano. En la plaza Vélez Sársfield mañana el ejército jurará la bandera.

En la escuela normal de pro...res iniciáronse ayer las ... en homenaje al prócer, ... continuaron hoy.

LA PAMPA

Regreso de la comisión de justicia de la cámara de diputados

SANTA ROSA, junio 18 — En el tren de hoy regresa a ésa la comisión de justicia de la cámara de diputados, que estuvo constituída aquí durante cuatro días para efectuar una investigación referente al juicio político seguido al juez doctor Allende.

Carreras de caballos

PRODUCTOS DEBUTANTES

En la reunión a efectuarse pasado mañana en Palermo tienen anunciado su debut los siguientes productos:

Ana — Por Petardo y Amanda, del stud San Justo, al cuidado de F. Goyeneche.

Fedora — Por Charming y F..., del stud Don, al cuidado de Carlos Cardoso.

Chispero — Por Val d'Or y Co...sette, del stud Caá, al cuidado de Fructuoso P. Paiz.

Churrasco — Por Le Samaritain y Nonia, del stud Chamaicó, al cuidado de Hilario Almeyra.

Rastrillo — Por Adriano y La ...rena, del stud Las Chacras, al cuidado de B. F. Garcés.

Desterro — Por Orinoco y D... Lady del stud Lagrange, al cuidado de Juan Torterolo.

Tucapel — Por Saint Wolf y ...ble Ronde del stud Los Cerrillos, al cuidado de Bernabé Isías.

BANCO DE LA NACION ARGENTINA — Fundado en 1891. — Casa central: Buenos Aires, calles Rivadavia 363 al 399 — Reconquista 15 al 39.
Capital . . . . $ 135.550.600.[illegible]
Fondo de reserva . . 19.307.471,[illegible]
SUCURSALES Y AGENCIAS EN LA CAPITAL
Belgrano: Cabildo 1900, esquina [illegible]; Boca del Riachuelo: Almirante Brown [illegible]; Flores, Rivadavia 7000, esquina Pedernera, con agencia en los Nuevos Mataderos; General Urquiza, Bauness esquina [illegible]; N.o 1: Montes de Oca 1699, [illegible] 1101; N.o 2: Entre Ríos 1301, esquina San Juan 1802; N.o 3: Corrientes [illegible] esquina Gallo 401; N.o 4: Bernardo de Irigoyen 1000, esquina Carlos Calvo; N.o 5: Rivadavia 2828; N.o 6: Santa Fe [illegible]; N.o 7: Caseros 2966 Parque Patricios; N.o 8: Triunvirato 734; N.o 9: Santa Fe [illegible]; N.o 10: Independencia 3636; N.o 11: [illegible]; N.o 12: Callao 78 [illegible] de la Capital; N.o 13: Oficina de Depósitos Judiciales, en el Palacio de Justicia.
150 sucursales y agencias en el interior de la República.
TASA DE INTERES
El banco abona (moneda legal) [illegible]
Por depósitos en cuenta corriente . . . sin [illegible]
Id. id. a plazo fijo con o sin libreta á 3 meses . . . [illegible]
Id. id. id. a plazo fijo con o sin libreta á 6 meses . . . [illegible]
Id. id. id. por mayor plazo . . . Conv[illegible]
Id. id. en Caja de Ahorros después de 60 días, hasta $ 20.000 . . . [illegible]
Por adelantos en cuenta corriente . . . [illegible]
EL BANCO COBRA
Por descuentos de pagarés de comercio y letras de pago (íntegro hasta 6 meses de plazo) . . . Conv[illegible]
Por descuentos de letras con amortización . . . [illegible]
El Banco de la Nación Argentina [illegible] letras de cambio sobre Alemania, España, Hungría, Inglaterra, Francia, Rusia, Portugal, Italia, Suecia, Noruega, [illegible] Irlandia, Bélgica, Holanda, Suiza, Bulgaria, Servia, Rumania, Grecia, Estados Unidos, Africa, Oceanía, Estados Unidos de América, Canadá, Chile, Brasil, Uruguay, Perú.
Ley orgánica del Banco de la Nación Argentina—
Art. 10. — "La nación responde directamente de los depósitos y operaciones que realice el Banco".
Buenos Aires, enero 1.o de 1920. — [illegible] Juan J. Solveyra, Gaspar [illegible]

Compañías Francesas de Navegación

Chargeurs Reunis - Sud-Atlantique
Transports maritimes a vapeur

PASAJEROS:

Próximas salidas para Montevideo, Brasil, Lisboa y Burdeos:
"Asie", alrededor del 26 de junio.
"Belle Isle", alrededor del 10 de julio.
"Samara", alrededor del 15 de julio.

Próxima salida para Montevideo, Río, Dakar y Marsella:
"Pista", alrededor del 23 de junio.

FLETE:
Salidas hebdomadarias para el Brasil y Europa

Agente general: L. NICOL
RECONQUISTA 433 — Buenos Aires
Telegramas: LUINICOL
Teléfonos: U. T. 1948 y 318 Avenida — Coop. T. 3655, Central

Mundo comercial

BOLSA DE CEREALES

Operaciones efectuadas

Trigo varias clases. — 473 Lacroze, pesos 32.50, A. Bellini y Cía.; 500 Sola, 30.50, Oscamou y Cía.; 644 Palermo, 18.50 y A. Lanusse; 761 Once, 16, Santamarina; 97 Palermo, 20, Benvenuto.

Maíz amarillo nuevo. — 620 Once, pesos 10.40, T. Ojea; 340 Sola, 10.40, Urtazun hijo; 280 Depto., 10.10, M. Soler; 660 Palermo, 10, A. Vélaz y Cía.; 160 Sola, 9.80, S. y Bercetche; 532 íd. 9.80, íd.; 305 Depto., 10, Kuker.

Maíz amarillo viejo. — 630 Once, pesos 9.80, E. Frick; 62 Palermo, 8, A. Bellini y Cía.; 570 Depto. 7.50, A. Kuker.

Maíz colorado nuevo — 427 Sola, pesos 10.80, L. Angier

Maíz morocho viejo. — 485 Once, pesos 10.50, De L. y Fages

Avena. — 450 Once, pesos 11.50, S. y Bercetche; 519 íd. 11.30, íd.; 381 íd. 11, A. Vélaz y Cía.

Lino. — 156 Depto., pesos 27.40, A. Kuker

Cebada. — 147 Depto. pesos 13, L. Angier.

Centeno. — 100 Palermo, pesos 20.50, T. Ojea.

Nabo. — 16 Once, pesos 17.50, A. Vélaz y Cía.

Triguillo — 112 Once, pesos 6.50, A. Vélaz y Cía.; 19 Palermo, 10, A. Rivera.

ENTRADA DE CEREALES

Once: Trigo 4515; maíz 3117; lino 1171; nabo 486; avena 2011; centeno 189; alfalfa 113; cebadilla 1057; porotos 360. Sola: Trigo 1043; maíz 4115; lino 1415; nabo 392; avena 654; cebada 189; centeno 386; alfalfa 104. Pacífico: Centeno 274; nabo 104; Retiro: Trigo 380; maíz 687; maní 1162; harina 1534; Puerto: Trigo 12.942; maíz 1097; lino 15464; Rural: Trigo 479; maíz 749; harina 954; maní 740 harina 954; Riachuelo: Trigo 381. Totales: Trigo 24.425; maíz 13.314; lino 18.050; nabo 392; avena 6382; cebada 182; centeno 729; alfalfa 227; harina 2403; cebadilla 1057; porotos 386; maní 2808.

MERCADO DE PATATAS

(Estación Casa Amarilla)

Han entrado hoy en este mercado 20.368 bolsas patatas y Palermo 600; Colegiales 350; Total: 21.218 bolsas.

Precios del día:
Patata según clase de pesos 0.40 a 0.80 los 10 kilos.

MERCADO CENTRAL DE FRUTOS

Ventas de hoy

Lana cruza gruesa—150.000 kilos a pesos 750.
Segunda esquila—10.000 kilos a pesos 10.
De Entre Ríos, cruza fina—18.000 kilos a pesos 28, 10.000 a 26.
Pieles lanares, estación consumo —2.200 kilos a 0.70, 500 a 0.65, 200 a 0.60.
Desecho—2.300 kilos a 0.50, 500 a 0.45, 300 a 0.40.
Lanudo—500 kilos a pesos 0.90.
Desecho—300 kilos a pesos 0.30, 200 a 0.25.
Cueros vacunos—100 c. a pesos 13, 100 a 12, 150 a 11, 150 a 10.
Salados—100 c. a pesos 105, 100 a 98.
Becerros—Nada.
Nonatos—Nada.
Cerdas—300 kilos a pesos 12, 200 a 11, 300 a 10.50, 100 a 10.
Nutria—12 kilos a pesos 12.
Liebres—2000 a pesos 0.50.
Potros salados—150 c. a pesos 15.
Lana entrada—48.253 kilos.
Entrada total—53.156.522 kilos.
Existencia—23.523.964 kilos.

1ª EDICION

18 DE JUNIO DE 1920

El triunfo de buenas ideas

En contra de todas las profecías agoreras de la oposición, se van cumpliendo una a una, al pie de la letra, las afirmaciones del P. E. que se tradujeron en propias iniciativas [illegible] al delicado aspecto de la [illegible] vida. [illegible] sin contemplar al [illegible] todas sus actitudes [illegible] su crítica acerba al gobierno, [illegible] siempre el gesto con un [illegible] casi trágico. En ese plano [illegible] se desenvolvió la famosa falsedad creadora de los famosos [illegible] que actúan en las bancas parlamentarias y en el periodismo encargados de combatirlo todo. En cambio, el gobierno se avocó desde el primer momento al fondo mismo del asunto, y sin vacilar atacó todos los intereses creados para encarar con energía decisiva los intereses supremos del pueblo expuestos a peligros inmediatos. Planeó la defensa de ellos trazándose un programa amplio, difícil de realizar, pero dispuesto a llevarlo a la práctica a despecho de todos los despechos. De ahí las medidas radicalísimas que tomó en lo referente a la exportación de trigo, pese a la inoportuna acción parlamentaria que cercenó en parte el primer plan de defensa ideado con toda previsión.

Con todo, esas medidas, como las que encaraba el decreto sobre exportación de azúcar, empiezan a dar los resultados perseguidos. Puestas en ejecución, lo primero que pudo notarse fué la supresión inmediata de la acción especuladora que no pudo excederse del término alarmante a que había llegado, para empezar su declinación a precios de lógica reclamados por las necesidades populares e impuesto por la misma índole de los productos elevados sin razón y sin escrúpulos.

Llegarán, pues, las cosas a su nivel natural con la consiguiente satisfacción de las exigencias colectivas, y luego, quedará de un modo [illegible] la especulación del [illegible] que se impuso [illegible]mente a las saludables iniciativas del gobierno... El país dirá una vez más en la primera circunstancia que su palabra o su acción puedan manifestarse, que en el momento difícil, en la hora suprema apenas impedida de violentos estallidos por una calma popular más aparente que real, tuvo un defensor único, enérgico y eficaz: el gobierno de Yrigoyen; y que contra su fecunda actividad puesta por entero a tutelar los intereses generales se levantaron dos obstáculos violentos que se identificaban en el fondo: uno era el de la especulación desbordada en las logrerías más audaces del lucro; el otro, la oposición, política y periodística apasionadas y violentas, agitadas en una cólera inconcebible que la serenidad enérgica del gobierno dominó primero con su insistencia en la actitud defensiva del pueblo y luego con el ejemplo en la práctica del propósito que se impuso como un deber segrado.

Ya se palpan los felices resultados de esas inspiraciones benéficas de un gobierno consagrado por entero al bien del país; mañana se palparán, también, las consecuencias que provocan en el ánimo del país las descomedidas oposiciones desenvueltas en pasiones sin escrúpulos de ninguna suerte. Entre estos últimos sentenciados por futuras sanciones del criterio popular, se encuentran los representantes de la política del "régimen" y los representantes del raro socialismo que explota la credulidad de los obreros, castigados precisamente por los factores que el gobierno radical combatía con iniciativas que ellos obstaculizaban.

Este nuevo proceso moral planteado alrededor de un gobierno que sabe provocar con orgullo republicano el libre examen de sus actos, se traducirá en un triunfo definitivo de sus hombres, que saben, a través de lo más rudo de los acontecimientos, ratificarse con valentía moral en su línea de conducta trazada con visión profética desde la hora inicial.

CARNET DEL VIAJERO

MUSEOS, BIBLIOTECAS Y PASEOS

Museo Nacional de Bellas Artes. — Arenales 654. Abierto todos los días de 9 a 11 y de 13 a 16.30.
Museo Histórico Nacional. — Defensa 1600. — Abierto todos los jueves, domingos y días de fiesta, de 13 a 17.
Museo Mitre. — San Martín 355. Abierto todos los días, de 12 a 17.
Museo Agrícola. — Santa Fe 4200.
Nuevo Museo de Mineralogía y Geología. — Maipú 1241. — Abierto al público los días hábiles de 13 a 17. (Los sábados, de 8.30 a 11.30).
Museo Naval. — Florida 801. — Jueves y domingos, de 13 a 18.
Museo Etnográfico. — Viamonte 430. — Martes y viernes, de 13.30 a 16.30.
Museo Nacional de Historia Natural. — Perú 308. Lunes y jueves, de 10 a 18.
Biblioteca Nacional. — Méjico 564. — Abierta todos los días, menos los de fiesta, de 12 a 17 y de 21 a 23.
Biblioteca Popular del Municipio. — Corrientes 1615. — Abierta todos los días, de 13 a 18.30 y de 21 a 23.
Jardín Zoológico. — Las Heras esquina Avenida Sarmiento (plaza Italia). Abierto todos los días, de 7 a 17.
Jardín Botánico. — Santa Fe 3954. (Plaza Italia). — Abierto todos los días, de 7 a 18.
Biblioteca de la Facultad de Derecho y Ciencias Sociales. — Moreno 830. Abierta todos los días hábiles, de 8 a 11.30 y de 15 a 18.30 y de 20 a 23.
Biblioteca de Policía. — Moreno esquina Cevallos. — Días hábiles, de 12 a 22.
Biblioteca del Colegio de Abogados. — En el Palacio de Justicia. Abierta todos los días hábiles, de 13 a 17.
Biblioteca Nacional de Maestros. — Rodríguez Peña 835. — Abierta al público todos los días hábiles, de 20 a 22. Los sábados de 8 a 12.
Biblioteca Nacional de Marina. — Florida 801. — Abierta de 9 a 12 y de 15 a 18. Los sábados de 9 a 12.
Museo Escolar Sarmiento. — Charcas 1081. Abierto todos los días hábiles de 13 a 18. Sábados de 9 a 12.

ESPECTACULOS

Teatros

COLON. — Empresa Camilo Bonetti y Cía. — Temporada oficial de 1920. — Maestro concertador y director de orquesta: Tulio Serafin. — Descanso.
ODEON. — Temporada 1920. — Compañía dramática española María Guerrero-Fernando Díaz de Mendoza, Compañía dramática francesa Félix Huguenet. — Primera actriz Mlle. Vera Sergine. Conciertos de Arthur Rubinstein. Abono a 35 funciones de moda y 6 conciertos. — Palcos bajos y balcón, sin entradas, 2.470 $; palcos altos, sin entradas, $ 1.060; tertulia de platea y orquesta con entrada, $ 398; tertulias altas, primera fila, $ 222. Abono a 15 matinées: palcos bajos y balcón, sin entradas, $ 220; tertulia de platea y orquesta, $ 85; tertulias altas, primera fila, $ 64. Nota: El impuesto municipal estará a cargo del abonado la mitad y la otra mitad a cargo de la empresa.
Hoy viernes, a las 17.15: Primer concierto del violinista Francisco Costa. — Platea y orquesta, $ 4.95.
COLISEO. — Temporada lírica de 1920. — Compañía lírica italiana. — Próximamente se anunciará la fecha del debut.
SAN MARTIN. — Compañía de comedias española. — La derrota de Aníbal; El reino de Dios. Couplets y tonadillas por Lola Membrives.
POLITEAMA ARGENTINO. — Compañía argentina. — La mano de Pepita; La botica de enfrente.
VICTORIA. — Compañía de comedias española. — Más fuerte que el amor.
NUEVO. — Compañía nacional de comedias. — ¡Hay novedades; La tía del Campo.
ARGENTINO. — Compañía Florencio Parravicini. — Hoy, a las 21: Caer en la trampa; Melgarejo.
LICEO. — Compañía argentina de dramas y comedias. — Cuando venga el amor, La serpiente.
APOLO. — Compañía argentina de dramas y comedias. — ...Y Dios dispone; La emboscada.
NACIONAL.—Empresa Carcavallo y Cía. — A las 21: Tu cuna fué un conventillo; Los esclavos blancos; Tu cuna fué un conventillo.
OPERA. — Compañía de sainetes, operetas y revistas. — A las 21: La Sarmiento; La señora Caburesa; La Sarmiento.
BUENOS AIRES. — Compañía argentina de revistas. — Magdalena; El cacique blanco; S. E. Don Agenor Saladillo.
COMEDIA. — Compañía de zarzuela española. — La España de pandereta; El muchacho de París; Las Verónicas.
AVENIDA. — Compañía argentina Rivera-De Rosas. — La ficha blanca; El hombre que pudo matar.
MARCONI. — Compañía argentina de comedias y dramas. — El divino tesoro; Entre el hierro.
MAYO. — Compañía española de zarzuelas y revistas. — El húsar; La casta Susana; Los secretos de Venus.
EXCELSIOR. — Compañía argentina de revistas. — Los vividores; Los envenenadores de Buenos Aires; La venganza de don Chicho.
VARIEDADES. — Compañía nacional de revistas. — Cosas del barrio; El patrón del agua; La musa criolla.
TEATRO PUEYRREDON. — Compañía de dramas y comedias. — Todas las noches función.
CASINO — Gran compañía de atracciones. — Hoy, a las 20.45, gran éxito de los nuevos artistas.
MAJESTIC THEATRE — Todos los días, tarde y noche, grandes estrenos de biógrafo y variedades. Exito de Delfy, Lanzetta. Trío Málaga. Las Porteñas, Rosario Pacheco, Antonia Costa.
PARQUE JAPONES — Paseo de Julio y Callao. — Temporada de invierno. Abierto los sábados por la noche y domingos y feriados, tarde y noche. Derecho al baile, teatro, cine y una atracción de la obtención de la entrada general de $ 1.
HIPPODROME—Gran circo Frank Brown — Una tradición nacional, 1884-1920. — Hoy, a las 21: Extraordinario espectáculo circense, con estreno de nuevas atracciones europeas.

La política de Buenos Aires

Falsedades de "La Nación"

El órgano principal del "régimen" caduco, espiga hoy el campo de la política de Buenos Aires, y por más que se esfuerza en dar carácter de verosimilitud a sus invenciones sobre el radicalismo, como el asno de la fábula, la oreja se descubre en toda su magnitud.

Al hablar por un lado de divisiones entre los legisladores radicales y de otras menudencias por el estilo, llega a su propósito único de complicar al presidente de la república, doctor Yrigoyen, en manejos y maniobras que la dignidad de su investidura y la regla invariable que se ha trazado rechaza en absoluto.

Sentada esta verdad que guarda perfecta armonía con la conducta observada invariablemente por el primer magistrado, de prescindencia en la dirección política de su partido, diremos a "La Nación" que es falso que se tramiten arreglos entre el doctor Yrigoyen y el gobernador de la provincia doctor Crotto. El presidente no tiene por qué inmiscuirse en los asuntos políticos y administrativos de ese estado, ni en las controversias que puedan existir entre sus poderes. El gobernador debe darse cuenta exacta de la situación que se ha creado con sus errores y que esteriliza y perturba la vida de la provincia, y a él le toca poner remedio a ella.

Es falso, también, que haya disidencias entre el radicalismo bonaerense, y falso cuento se borde al respecto.

En cuanto a la política a seguirse por la Unión Cívica Radical, este es un asunto que atañe solamente a su dirección, que es quien debe marcar su orientación.

Cualquier cuestión que pueda plantearse respecto a su acción presente o futura, es su comité quien debe resolverlo, y si fuera necesario, la dirección nacional del partido.

Pierde su tiempo, pues, el diario mitrista, entreteniendo sus ocios y sus nostalgias con ridículas invenciones.

La existencia de trigo

El diario mitrista, con un aplomo que raya en lo inverosímil, afirma que el ministro de hacienda, doctor Salaberry, ha preguntado a los exportadores cual es la existencia del trigo en el país y con tal motivo, llega a la conclusión, que los datos que el ejecutivo diera al congreso, al enviar el proyecto convertido en ley sobre impuesto adicional a la exportación, estaban lejos de la realidad. Está demás decir, que "La Nación" aprovecha la coyuntura para hablar de un gobierno que todo lo ignora, y que marcha a tientas.

Empezaremos por decirle, que falta a la verdad. El ministro de hacienda no ha conversado con los exportadores para preguntarles cuanto trigo existe en el país. No ha necesitado hacerlo, puesto que el gobierno lo sabe. Al tratarse de cuestiones conexas con la ley sancionada y la manera de aplicarla, los exportadores, sin que se les preguntara, manifestaron que los cálculos hechos por las reparticiones públicas sobre la existencia del trigo, estaban de acuerdo con los hechos por ellos y que cuando más podría existir a lo sumo una diferencia de 100 mil toneladas.

Tal es la verdad. No es de extrañar por otra parte, que "La Nación", que auguró fracasos en las sabias medidas adoptadas por el gobierno en el azúcar y el trigo, despechada y sin rumbos, trate de embrollar el juicio público, circulando inexactitudes.

Ahí están los hechos, imponiéndose con fuerza incontrastable, desautorizando las malevolencias de una prensa rabiosa, que desde que se iniciara el gobierno radical, predijera calamidades sin fin, tanto en lo externo como en lo interno de la vida del país.

El precio del pan

La prensa opositora anticipándose tendenciosamente a los resultados que puedan dar y que darán indudablemente las gestiones del ministro de hacienda doctor Salaberry para alcanzar el abaratamiento del pan, como consecuencia de las medidas de emergencia adoptadas con el trigo y la harina, adelantan pronósticos desagradables al respecto y lo hacen con mal disimulado regocijo.

Como otras veces, cuando se ha tratado de preocupaciones del gobierno por el bien público, las predicciones agoreras se verán burladas y una vez más en descubierto las farsaicas tentativas.

Si el doctor Salaberry, en concordancia con los anhelos públicos se pone al habla con exportadores, molineros, etc., no es porque no tenga bien meditado el medio por el cual se alcanzará el abaratamiento del pan, sino porque tratándose de un asunto complejo, debe tomar una impresión de conjunto al respecto, a lo que pueden contribuir los informes que puedan proporcionarle los gremios vinculados al comercio de cereales e industria harinera. Como debe suponerse, el gobierno no fabricará pan, pero arbitrará los medios para que llegue en condiciones favorables al pueblo consumidor.

Tengan paciencia los grandes diarios. Ya llegará el momento en que, como siempre, tengan que cantar la palinodia.

Habrá pan barato, como hay azúcar.

Un homenaje olvidado

Monumento a Gregoria Pérez

Las fiestas conmemorativas del centenario de Belgrano darán ocasión, quizá, de reparar un olvido de la gratitud nacional. Nos referimos al homenaje a la patricia doña Gregoria Pérez, para la erección de cuyo monumento votó el congreso en 1909 un subsidio de treinta mil pesos que nunca se hizo efectivo. Esa partida se votó a pedido de una comisión de señoras, formada en Paraná, con objeto de rendir homenaje a la extinta patricia. Con los fondos reunidos y contando recibir la suma votada por el congreso se encargó la estatua al escultor Tasso, quien la fundió y modeló, entregándola a la comisión, que no pudo pagarla ni continuar los trabajos por falta de fondos.

Desde entonces quedó suspendido el homenaje que tratan nuevamente de realizar las damas que lo iniciaran. Una comisión formada por las señoras Moritan de Leguizamón, Macía de Dielh, Cané de Parera y otras visitaron ayer al presidente de la cámara de diputados, doctor Goyeneche, solicitando su concurso para que se votara un subsidio de 35.000 pesos destinado al objeto indicado. Las acompañó en su gestión el diputado por Entre Ríos, doctor Laurencena.

Con la promesa del doctor Goyeneche y de varios diputados que secundarán el patriótico proyecto, hoy se presentará la solicitud de subsidio.

Para los que no recuerden el nombre de la patricia a quien se trata de rendir homenaje — ¡la gratitud suele ser desmemoriada! — diremos lo que sigue:

Dice en la Historia del General Belgrano, página 354: "Una señora de mediana fortuna llamada doña Gregoria Pérez le escribió al general Belgrano una carta en la cual le decía: "Pongo a las órdenes y disposición de V. S. mis haciendas, casas y criados, desde el río Feliciano hasta el puerto de las Estacas, en cuyo trecho es dueño de mis cortos bienes, para que con ellos pueda auxiliar al ejército de su mando, sin interés alguno".

El general Belgrano le contestó con una nota en que decía: "Usted ha conmovido todos los sentimientos de ternura y gratitud de mi corazón al manifestarme los suyos, tan llenos del más generoso patriotismo; la junta colocará a usted en el catálogo de los beneméritos de la patria, para ejemplo de los poderosos que la miran con frialdad".

Tráfico de ferrocarriles

El transporte de pasajeros

Su gran aumento en dos años

Hemos reunido los datos correspondientes al trasporte de pasajeros, durante el año próximo pasado, en las cuatro principales empresas ferroviarias del país, a saber, el Sur, el Oeste, el Central Argentino y el Buenos Aires al Pacífico. Si comparamos las cifras de 1919 con las de 1918 y 1917, vemos que hubo considerable aumento en cada una de esas líneas, con especialidad entre los dos últimos años.

He aquí los totales de pasajeros trasportados por cada una de esas compañías en 1917, 1918 y 1919:

Ferrocarril del Sur: en 1917, 20.375.922; en 1918, 20.006.641; en 1919, 26.055.679.

Oeste de Buenos Aires: en 1917, 6.966.217; en 1918, 7.021.059; en 1919, 8.688.580.

Central Argentino: en 1917, 17.492.242; en 1918, 18.330.428; en 1919, 20.859.506.

B. Aires al Pacífico: en 1917, 7.255.258; en 1918, 7.108.468; en 1919, 8.554.855.

Como se vé, el tráfico de pasajeros tuvo un aumento muy sugerente en 1919, lo que se explica por la mejor situación económica del país y el bienestar que reina en la campaña después de dos años de excelentes cosechas.

Balances bancarios

Las cifras de Mayo

Más depósitos y menos descuentos

Al examinar los balances de los bancos nacionales correspondientes al mes de mayo último anotamos cifras que resultan satisfactorias para la economía del país.

En efecto: se nota en ellos que han aumentado considerablemente los depósitos, al mismo tiempo que disminuyeron los descuentos y anticipos. Esto, sin duda, no quiere decir sino una cosa, a saber, que el comercio, el agricultor, el ganadero y el industrial, ya no necesita apelar al crédito con la misma intensidad de antes.

El país se encuentra en una situación económica perfectamente saneada y solamente en casos contados el comercio o el industrial se vé obligado a recurrir al crédito para dar mayor impulso a sus negocios.

Estos son los resultados evidentes de la confianza que el actual gobierno inspira al país, pletórico, por otra parte, de las más sanas energías.

Un buen amigo de nuestro país

Telegramas cambiados entre el Dr. Bernales y el presidente

Informamos días pasados de la partida del ilustre político peruano doctor J. Carlos Bernales y su señora, después de una breve permanencia en esta capital, donde fueron objeto de merecidas atenciones.

Desde Mendoza aquel distinguido hombre público que tantas palabras de elogio ha tenido para nuestro país y su mandatario, ha dirigido al doctor Yrigoyen el telegrama siguiente:

"Al separarme de la tierra argentina siento que me separo de mi propia tierra, por usted y por su gran país hago votos porque su salud no se altere. Con mi permanente gratitud le enviamos nuestro saludo".

El doctor Yrigoyen contestó este gentil telegrama en los siguientes términos:

"Muy grato me es retribuir tan generoso y deferente saludo con mis más calurosas expresiones por la continua felicidad de ustedes".

En las líneas del Argentino del Norte

Pedido de los ferroviarios al Dr. Yrigoyen

En la presidencia de la república se ha recibido el despacho siguiente:

San Juan, 14 junio 1920.

Doctor Hipólito Yrigoyen, presidente de la nación.

Solamente a hombres de corazón como el suyo se puede recurrir a implorar indulgencia. Trátase de la reincorporación del personal ferroviario del Argentino Norte San Juan que le fueron negadas toda clase de consideraciones llegando estos hogares a sufrir el hambre y al pedir por ellos y concederles son dos obras justas. Han faltado, recibieron ya su castigo y hoy que hay hijos que sufren las necesidades más apremiantes, hay también un presidente que ha de sufrir y deplorar las penas de su pueblo, porque tiene nobles sentimientos y a él recurrimos pidiendo ordene la reposición de ese personal con la seguridad que habrá hecho una verdadera obra de justicia. Dios guarde a V. E. — Humberto Bianchi, presidente de los ferroviarios del Centro Argentino del Norte.

El secretario de la presidencia ha contestado al anterior telegrama en la siguietne forma:

"El señor presidente que se ha enterado del telegrama que ustedes han tenido a bien dirigirle me encarga expresarles que en seguida se harán las gestiones del caso. Salúdalos atte. Arturo Benavídez, secretario de la presidencia de la nación".

Puerto de Bahía Blanca

Intensidad de sus operaciones

Durante el trascurso del año actual, los puertos de Bahía Blanca han marcado el "record" en lo que se refiere a exportación de cereales.

Según los informes de la aduana nacional local, desde el 1.o de enero hasta el día 15 del corriente mes salieron de allí 1.200.000 toneladas de granos, trigo en su inmensa mayoría.

Los puertos de Bahía Blanca se encuentran situados en un punto que es de concentración de la mayoría de los productos de La Pampa y de una parte importante de la provincia de Buenos Aires, cuyos agricultores encuentran conveniente realizar sus embarques por esas salidas marítimas.

En uno de los puertos de Bahía Blanca, el llamado Ingeniero White, del ferrocarril del Sud, existen elevadores de granos y elementos para cargar que permiten despachar completo un vapor de 7 a 8.000 toneladas en un solo día.

Mercaderías importadas

Su considerable aumento

La unidad de 100 ha llegado a 230

Uno de los principales establecimientos bancarios de la plaza acaba de terminar un estudio, para ser enviado a Londres, sobre el costo, al por mayor, de las mercaderías importadas, comparados sus precios de 1913 con los que rigen en la actualidad.

Resulta de ese estudio que lo que antes se podía adquirir por 100 pesos vale hoy 230. Esta notable diferencia es la que se ha obtenido comparando las cotizaciones de nada menos que 1.149 artículos importados. Y conste que se trata de precios al por mayor, por lo que es de imaginarse a cuanto ascenderá la diferencia si se trata de ventas hechas por el detallista al consumo.

Lo peor del caso es que esta situación no tiene miras de quedar neutralizada. Se trata de fenómenos que tienen carácter universal, como consecuencia de la última guerra, y ningún gobierno, aisladamente, puede tener a mano los medios necesarios para hacerlos desaparecer.

Viaje del vice gobernador electo de San Juan

Hoy es esperado en esta capital, el señor Aquiles R. Castro vice gobernador electo de San Juan.

El señor Castro permanecerá en la metrópoli breves días para regresar de nuevo a aquella provincia.

Servicio telegráfico especial para LA EPOCA

(De la United Press, Agencia Havas y nuestros corresponsales)

Las negociaciones de paz entre Turquía y las potencias aliadas

Conferencia del Consejo Supremo con el delegado ruso

El tratado de paz con Turquía

LONDRES, junio 18 (U. Press). —Despachos de París hacen saber que los informes de que el tratado de paz con Turquía sería retirado, han sido calificados oficialmente como prematuros. No obstante, se manifiesta que se efectuarán cambios severos en el mismo, debido a que el tratado sería eventualmente retirado. En ésta no se tienen informaciones mayores sobre su retiro, pero los miembros del gobierno consideran esta medida, como un acto lógico.

Las negociaciones entre los aliados y el señor Krassin

LONDRES, junio 18 (U. Press). —Lloyd George manifestó en la cámara de los comunes que la Gran Bretaña no había recibido de los Estados Unidos protesta alguna acerca de las decisiones para entrar en relaciones comerciales con Rusia.

Se espera que en breve se publicarán declaraciones relacionadas con las conferencias con Krassin.

LONDRES, junio 18 (Agencia Havas). — Excepción hecha del comunicado oficial, no se hizo ninguna declaración sobre la entrevista del delegado ruso Sr. Krassin y el consejo supremo.

Todos los delegados guardaron reserva sobre lo hablado en dicha entrevista, que fué muy breve y parece que no modificó en nada los puntos de vista comunicados ya por la Agencia Havas, tanto sobre lo que se puede esperar del señor Krassin, como de sus intenciones.

Los culpables de crímenes durante la guerra

BERLIN, junio 18 (U. Press).— El procurador de la república manifestó que la evidencia en contra de los culpables de guerra nombrados en la lista de los aliados, era insuficiente, pidiendo se proporcionaran mayores detalles al respecto.

La rebelión albanesa

BELGRADO, junio 18 (Agencia Havas). —Oficiosamente se desmienten las afirmaciones de ciertos diarios italianos, de que oficiales serbios comandaban a los albaneses que atacaron a los italianos.

Venta de 7.000.000 de kilos de azúcar

PRAGA, junio 18 (Agencia Havas). — El gobierno checoeslovaco vendió a los Estados Unidos de Norte América, 7.000.000 de kilos de azúcar al precio de 44 dólares el quintal.

Se están efectuando negociaciones para la venta de otra partida de 8.000.000 de kilos.

SUD AMERICA

BRASIL

Visita de Nitti al Brasil. — El ministro polaco. — Diplomático en viaje. — El doctor Gondra. — Inauguración de un período legislativo — Pago de deuda. — Campeonatos de football. — Expulsión de anarquistas.

RIO DE JANEIRO, junio 18. —Se anuncia que altas personalidades brasileñas invitaron al conocido político italiano hon. Nitti para visitar al Brasil.

—El nuevo ministro polaco en el Brasil se encuentra en el interior del estado de San Pablo, visitando los centros de sus compatriotas.

Después partirá para los estados del Sud, con el mismo objeto.

—El doctor Bello Odriozola, encargado interino de negocios paraguayo, ha partido con destino a la Asunción.

—El ministro de relaciones exteriores, doctor Azevedo Marques, ha ofrecido un banquete al político paraguayo doctor Manuel Gondra, elegido recientemente presidente de su país y quien se dirige a los Estados Unidos a buscar su familia.

La demostración tuvo lugar en el Jockey Club, asistiendo varios diplomáticos sudamericanos.

—Comunican de Bello Horizonte, capital del estado de Minas Geraes, que el presidente del Estado doctor Arturo Bernardes ha inaugurado el período legislativo enviando el mensaje de práctica en el que se consigna que en el pasado período administrativo el Estado obtuvo un superávit de 16.000 contos, agregando que se encuentra, además, en inmejorables condiciones económicas.

Las manifestaciones contenidas en el mensaje son elogiadas por la prensa.

—El gobierno del estado de Espíritu Santo ha enviado a París, la suma de 627.120 francos para el pago del cupón de su deuda que vence el 30 del corriente.

—La confederación brasileña de deportes en su reunión de anoche designó el team destinado a prepararse conjuntamente con el de San Pablo, para formar los teams que representarán al Brasil en las olimpiadas de Amberes y en el campeonato sudamericano de football.

—En el vapor "Ceylan" fueron embarcados los anarquistas portugueses Jorge Grace y Santos Montes, quienes han sido expulsados por las autoridades brasileñas.

Liga de empleados civiles nacionales

La liga de empleados nacionales que se ha fundado con el principal objeto de propender al mejoramiento y estabilidad de los civiles que sirven al Estado en la administración pública, ha resuelto llevar a cabo el día 24 del corriente a las 18 un mitin frente al congreso.

Una vez reunidos en el sitio indicado los manifestantes, desplazarán una delegación que irá a entrevistarse con los miembros de la cámara de diputados y solicitar la sanción de las leyes que interesan al empleado y el aumento de sueldos.

Petróleo de Comodoro Rivadavia

La jefatura de la explotación de los yacimientos petrolíferos de Comodoro Rivadavia, ha remitido al ministro de agricultura un informe dando cuenta de los rendimientos hasta el día 14 del corriente.

Según dicha comunicación, el día tres fueron extraídos 583 metros cúbicos 700 litros; día 4, 673 y 240 litros; día 5, 613 y 320 litros; día 6, 702 y 620 litros; día 7, 603 y 610 litros; día 8, 484 y 050 litros; día 9, 600 y 220 litros; día 10, 582 y 490 litros; día 11, 570 y 480 litros; día 12, 591 y 250 litros; día 13, 584 y 970 litros; día 14, 612 metros cúbicos y 340 litros.

Comuna de Mar del Plata

Los fraudes y abusos de los socialistas en la municipalidad

El fiscal del crimen pide nueve meses de arresto y accesorios legales contra el intendente municipal y tres concejales

SITUACION INDECOROSA E INSOSTENIBLE

Cuando creíamos que felizmente habían desaparecido para siempre las épocas en que las mañas y los fraudes señalaron con mayores sombras los procedimientos de nuestra política, nos encontramos frente a un concejo deliberante municipal cuya mayoría, olvidando por completo el momento que vivimos y los más rudimentarios deberes de respeto a la ley y a la moral, inicia un período de verdadera regresión en una comuna que, como la de Mar del Plata, debiera ofrecer siquiera por lo que significa entre la vida social argentina, un alto y edificante ejemplo de cultura y de progreso en nuestras costumbres públicas.

El partido socialista, la primera vez que obtiene una mayoría en un concejo municipal, comienza por realizar en el registro de extranjeros el vergonzoso fraude que tan acerbamente ha sido comentado por la prensa de todo el país. Procesados por esa causa el actual intendente municipal y los tres concejales socialistas que intervinieron en la confección de aquel registro electoral, todos ellos se encuentran, como es notorio, en libertad condicional y bajo un auto de prisión preventiva del juez del crimen de Dolores, doctor Medina, situación realmente deprimente que a hombres de otra escuela los hubiera decidido a adoptar de inmediato la única actitud compatible con el decoro y la dignidad del vecindario.

Viene después el asunto relacionado con la mesa directiva del concejo. Como en el caso de ser condenados los procesados, como se da por seguro, tendría que hacerse cargo de la intendencia el vicepresidente primero, señor Arrué, radical, en razón de encontrarse comprendido entre aquellos el presidente señor Orazi, socialista, éste renuncia su cargo y la mayoría de ese credo procede a nombrar presidente de la corporación a su correligionario señor Inda.

He aquí pintada en toda su desnudez la fea maniobra socialista, que en su momento diera lugar a tan justificadas protestas por parte del vecindario desapasionado y sensato, y que con tanto desenfado vino a violar las reglas universales de los cuerpos colegiados, consagradas también por el artículo 29 del reglamento interno del mismo concejo deliberante local, el que textualmente dice:

"Artículo 29. Los vicepresidentes reemplazan y substituyen por su orden al presidente con todas las atribuciones y facultades".

Después de estos hechos y dada la situación en que se hallan colocados los concejales socialistas, a causa del proceso criminal pendiente, a nadie más que a ellos convenía detenerse en el camino del fraude y de los abusos en que se lanzaran con grave escándalo de la opinión pública. Pero no sucede así, y dejando de lado todo resto de escrúpulo, pretenden ahora llevar a cabo un nuevo atropello.

En la sesión del domingo último, la mayoría socialista se dispuso a nombrar vicepresidente primero y vicepresidente segundo a los concejales Fava y Valentini, respectivamente. Para realizar este nuevo atentado, un concejal socialista propuso que a fin de efectuar esas dos designaciones, se revocasen previamente los cargos de vice primero y vice segundo que al constituirse el concejo habían recaído en los señores Arrué y doctor Solla. ¿La causa de esas destituciones? se preguntó al concejal mocionante, y éste contestó muy fresco: Por que no cumplen con su deber.

Este nuevo caso viene a confirmar lo que ya se ha dicho respecto de la mayoría socialista; ella da representación a la minoría en la mesa directiva, pero sin ninguna lealtad, porque revoca esas representaciones en el momento mismo que conviene a sus intereses políticos subalternos.

La detestable maniobra no pudo llevarse a cabo en la sesión del domingo, porque el concejal Sordelli, después de sentar su protesta fundada, se retiró del recinto, dejando al concejo sin "quorum", para no autorizar con su presencia el nuevo abuso.

Es posible que el plan se realice en una sesión posterior; pero sabemos que en ella se planteará una seria cuestión. El concejal que ofendió tan gratuitamente en la sesión anterior, será interpelado para que justifique el grave cargo o retire el concepto y la forma que empleó con tan subalterna ligereza e injusticia. Entonces se verá si ese concejal está autorizado para insultar a vecinos honestos cuya única falta hasta ahora consiste en la paciencia que vienen observando ante el manoseo que de ellos pretenden hacer hombres que no sabemos si mañana serán alojados en una celda por la justicia.

Escritas las anteriores líneas, nos llega la noticia de que el proceso que se sigue contra el intendente y concejales socialistas de Mar del Plata, por el ruidoso fraude del padrón de extranjeros, el fiscal del crimen de Dolores, doctor Antonio Langelhein, ha dictaminado en los siguientes términos:

"Señor juez del crimen: De las constancias de autos se halla comprobado que los procesados Teodoro Bronzini, Juan Fava, Gregorio Goroso y Gaudencio Orazi, han infringido las disposiciones de la ley electoral en lo que se refiere a la formación del registro y depuración del mismo, de acuerdo con lo prescripto en los artículos 13 y 14 de la ley electoral. En consecuencia, y de acuerdo con lo que dispone el artículo 110, segundo apartado, de la ley electoral, los procesados se han hecho pasibles de la pena de nueve meses de arresto y accesorias de la misma ley. — Dolores, junio 15 de 1920. — Firmado: Antonio Langelhein".

Agregaremos que las accesorias de que habla el dictamen transcripto consisten, además de las costas, en la inhabilitación absoluta para desempeñar cargos públicos y ejercer derechos políticos por dos a cuatro años (artículo 113 de la ley electoral de la provincia).

Nuestro corresponsal en Dolores nos transmite la siguiente información relacionada con lo que antecede.

DOLORES, junio 18.—En la famosa causa seguida por Francisco Portas, patrocinado por los doctores Horacio Oyhanarte y Néstor Aparicio contra el intendente y los concejales socialistas de Mar del Plata, el ministerio fiscal a cargo del doctor Antonio Gómez Langheleit, ha dictaminado en la siguiente forma: "Señor juez: De las constancias de autos se halla comprobado que los procesados Teodoro Bronzini, Juan Fava, Gregorio Gorozo y Gaudencio Orazi, han infringido las disposiciones de la ley electoral en lo que se refiere a la formación del registro y depuración del mismo, de acuerdo con lo prescripto en los artículos 13 y 14 de la ley electoral. En consecuencia y de acuerdo con lo que dispone el artículo 110, segundo apartado, de la ley electoral, los procesados se han hecho pasibles de la pena de nueve meses de arresto y accesorias de la misma ley".

Provincialización de La Pampa y Misiones

La asamblea de la juventud reunida en Posadas aclama al Dr. Yrigoyen

En la secretaría de la presidencia se ha recibido el telegrama que damos a continuación:

POSADAS, junio 15. — Al Excmo. señor presidente de la república, Dr. Hipólito Yrigoyen, Buenos Aires. —La asamblea de la juventud provincialista de Posadas puesta de pie ha aclamado su nombre, proclamándolo presidente honorario del comité pro provincia de Misiones en homenaje al primer mandatario argentino que escribirá su nombre en la historia de la patria como creador de las dos nuevas provincias de La Pampa y Misiones.

Recibid ciudadano presidente el homenaje sincero de nuestra admiración y respeto. — Eugenio Arault, Julio C. Smith, Lucio V. López, Juan P. Bres, Lino Labat, Pedro Fernicola, Cristino Chamorro, Angel Vinolla, Carlos Galián, Francisco Sánchez, Andrés Gallardo, Carlos Rici, Carlos S. Andrade (hijo), Manuel Toledo, Adolfo Yssler, Enrique Piñeiro, Aníbal Alves, Enrique Medina, Lidoro Alterao, Galo Viñas, Martín Avalia, Andrés Funes, Antonio Solari, Carlos Fragueiro, Arturo Fragueiro (hijo), Claudio Arreona, César Feullo, Carlos Pintos, Manuel Silva, Juan Moroni, Justo D. Aguilar, Alcides Aguilar, Angel Risci, Aristóbulo Basterra, Vicente Basterra (hijo), Juan Duarte, José Carballo, Luis Vera, Gelio Fernández, Eduardo Fernández y Bernardo Halty.

El entusiasmo despertado por el proyecto del gobierno sobre provincialización de aquellos territorios, es en auge, siendo intensa y eficaz la propaganda realizada por los comités organizados para interesar del congreso el pronto despacho de aquel proyecto.

Asociación de Mayo
Homenaje al General Belgrano
El 20 de Junio, a las 14 horas, TODO ARGENTINO debe concurrir al GRAN HOMENAJE CIVICO que se tributará al
Creador de Nuestra BANDERA
Punto de reunión: PLAZA DEL CONGRESO

CURENSE CON RHODINE
UNICA ASPIRINA PURA
Contra la Grippe - Reuma
Fiebre Dolores de Cabeza
RHODINE

Embarques de productos nacionales

Exportaciones efectuadas durante la semana

Los embarques de productos nacionales efectuados durante la semana alcanzó, en los diversos renglones, las siguientes proporciones:

Trigo, 110.763 toneladas; maíz, 87.264; lino, 11.469; avena, 17.238.

Comparados los embarques de la presente semana con los producidos en igual período de la semana anterior, las cifras registradas son las que siguen:

	Actual	Anterior
Trigo	110.763	102.314
Maíz	87.264	72.855
Lino	11.469	8.986
Avena	17.238	3.925

Por lo que respecta a los embarques realizados en lo que va del corriente año hasta la fecha, las cifras registradas son las que van a continuación, comparadas con las cantidades registradas en tal concepto en el mismo período del año anterior:

	1920	1919
Trigo	3.789.134	667.072
Maíz	1.713.407	717.534
Lino	567.019	193.225
Avena	197.747	102.561

Las salidas de lanas producidas durante la semana por los puertos de la capital y de La Plata, alcanzaron a diversos puertos extranjeros. En la anterior semana los embarques sumaron 2.293 fardos. En lo que va de la cosecha de lanas, salieron del país 254.424 fardos; en igual período del año precedente, los embarques registrados sumaron 136.587 fardos.

Referente a las salidas de carnes congeladas, la exportación registró el embarque de 69.639 cuartos congelados de vacuno; 6.627 enfriados y 3.404 reses de carneros.

Instituto microbiológico de Tucumán

El Dr. Bachman va a dirigirlo

El gobierno de Tucumán acaba de obtener el concurso valioso del distinguido e ilustrado hombre de ciencia doctor Alois Bachman para dirigir el instituto de microbiología que posee aquel estado.

Hace pocos días el renombrado bacteriólogo argentino ha regresado de Europa, donde ha verificado estudios de la mayor importancia sobre enfermedades infecto-contagiosas y con especialidad, del tifus exantemático, cuya existencia en nuestras provincias del norte preocupa seriamente el porvenir de la salud pública.

El doctor Bachman va a dirigir el mencionado instituto y a ponerse al frente de la campaña antipalúdica de Tucumán.

El señor Figueroa Larrain

Demostración en su honor

Con motivo del próximo regreso a su país, el señor Emiliano Figueroa Larrain, ministro de Chile en nuestra capital, está siendo objeto de grandes y elocuentes demostraciones de simpatía. El respeto y el afecto que el distinguido diplomático ha sabido conquistarse se están poniendo de manifiesto en esta oportunidad.

El señor Figueroa Larrain es un político culto, inteligente y lleno de distinción. Esas cualidades, unidas a un carácter firme, le llevaron en su patria hasta la presidencia. Esas mismas condiciones han contribuído a hacerle entre nosotros una de esas raras personalidades acogidas en todos los círculos con iguales muestras de simpatía. En todas partes se le recibe con los brazos abiertos, como a un viejo amigo.

Homos dicho que el distinguido estadista chileno, es en estos momentos objeto de sinceros agasajos. Una de las demostraciones que se le dedicaran tendrá lugar esta noche en el Jockey Club. Los miembros de esta institución han resuelto obsequiar al admirado diplomático con un banquete, que será ofrecido por el senador Melo y al que asistirán los hombres más conocidos de nuestro mundo político y social.

El señor Figueroa Larrain dejará entre nosotros no sólo el recuerdo de su don de gentes, de su talento y de su cultura, sino también una obra diplomática meritoria. Ha hecho todo lo que le ha sido posible para que las relaciones entre su país y el nuestro fueran cada vez más estrechas y cordiales. En esto ha obtenido un éxito feliz. Esto no podía menos de suceder, ya que sus esfuerzos se realizaban en un sentido muy de acuerdo con las tradicionales normas de la política argentina.

Concejo deliberante

La sesión de hoy

El concejo deliberante reuniráse hoy en sesión ordinaria, para continuar tratando el despacho de la comisión de pensión y asistencia social y sobre creación de una comisión de ejercicios físicos.

Cruz Roja Argentina

Curso de enfermeras escolares

Tuvo lugar la inauguración de un importante curso de enfermeras, cuya especialidad será secundar a los médicos en la vigilancia y servicio de higiene de los colegios y establecimientos de enseñanza. Este curso se dictará en la escuela Florencio Varela, en Flores, cedida por el Consejo Nacional de Educación, en vista de la acción benéfica y humanitaria que aporta dicha escuela en mejoramiento de la salud pública y como medio preventivo de las epidemias y contagios entre los niños, casi imposible de evitar, si no se tiene una inspección y vigilancia diaria y constante.

Las enfermeras escolares de la cruz roja estarán bajo las órdenes de los médcos actuales y de los que hay sólo uno por distrito, con un recargo inmenso de trabajo, por el número creciente de los establecimientos de educación y de la cantidad de niños que a ellos acuden. Es una de las funciones de las enfermeras asistir a las niñas en su domicilio cuando falten por enfermedad y cuidar no sólo de la higiene personal, de cada alumno, sino de las condiciones de los locales, cosa muy necesaria en los establecimientos fuera de la capital, deben también vigilar la desinfección de trajes, útiles y locales donde se dé instrucción a los niños.

Dr. Fernández Castro
ENFERMEDADES DE LOS OJOS
ANTEOJOS
Jefe del servicio de Oftalmología del Hospital "Juan A. Fernández".
Consultas de 2 a 4. DEFENSA 681

Hoy se han realizado numerosos actos públicos de homenaje a la memoria del general Belgrano

Los estudiantes de los diversos colegios de la capital ante el mausoleo y la estatua del prócer

Colocación de coronas, placas conmemorativas y otras ofrendas patrióticas

Crónica de los actos realizados esta mañana

La ciudad amaneció empavesada. De los edificios públicos, casas de comercio y particulares pendían numerosas banderas argentinas, que se entremezclaban a las extranjeras de todos los países del mundo que por medio de sus colectividades en nuestro suelo se han asociado al homenaje que se tributa al creador del emblema nacional.

Pocas veces la gran metrópoli ha podido ofrecer un aspecto de mayor lucidez.

Buenos Aires se ha engalanado para celebrar una de sus más puras glorias, para mememorar al noble y virtuoso patricio que tan fiel e intensamente supo encarnar el espíritu nacionalista e inmolarse a su causa emancipadora.

La Plaza de Mayo, la Avenida del mismo nombre, Florida, el atrio de Santo Domingo, la catedral, etc., ofrecían un aspecto inusitado.

El público compuesto por millares de estudiantes, caballeros, señoras y niños.

Por todos lados se advierte animación y entusiasmo que presagian uno de los hermosos homenajes patrióticos.

De todas las parroquias del municipio, van y vienen columnas estudiantiles que desfilan por la estatua de Belgrano entonando canciones al compás de bandas y tamboriles.

El pueblo revive con orgullo su tradición patriótica, evocando junto a la tumba del héroe y sobre estas mismas calles donde el noble patricio sellará con acciones imperecederas los destinos de la nacionalidad.

Los poderes públicos han puesto el mayor empeño en que la realización del programa de festejos sea satisfecho con esplendidez.

Desde la casa de gobierno se imparten disposiciones a las diferentes ramas de la administración nacional concurrentes a estos propósitos.

El ministerio de la guerra no ha descuidado detalles para que las ceremonias donde ha de intervenir el ejército resulten bien organizadas.

Igualmente se ha dispuesto por orden del ministerio de marina.

ORGANIZACION DE LA COLUMNA CIVICA

La columna de la procesión cívica que se efectuará el domingo después del desfile militar se formará en el orden siguiente:

1) Avenida de Mayo entre Perú y Chacabuco: poder ejecutivo, legislativo y judicial, comisión de homenaje, autoridades comunales y concejo deliberante, altas dignidades de la iglesia, expedicionarios al desierto y centros militares.

2) Avenida de Mayo entre Chacabuco y Piedras: Asociaciones de damas: Sociedad de Beneficencia de la capital, Consejo Nacional de Mujeres, Damas ed Caridad, Patronato de la Infancia, Damas Patricias, Asociación Nacional Pro Patria de señoritas, Confederación general de San Vicente de Paul, Damas de Misericordia, Escuelas y patronatos, Caja Dotal de obreras, Providencia Femenina, Asistencia a domicilio Taller Damas de Caridad, Hermanas de Beneficencia, Cruz Roja Argentina, Hijas de María del Sagrado Corazón, Hijas de María de C. F. C., Hijas de los Sagrados Corazones, Brigada de señoritas de la Liga Patriótica Argentina, Centro de Estudios Religiosos, Escuela Gratuita Franciscana, Asilo Naval, Liga de protección a las jóvenes, Nuestra Señora de Luján, Madres Argentinas, Asilo de Huérfanos Militares, Asilos del Pino, Hospital de Caridad del Tigre, Cooperadoras de Don Bosco, Hospital Petrona Cordero de San Fernando Hermandad de Beneficencia, Sociedad Taller Damas Vicentinas, Damas de la Providencia, Escuela profesional No. 5, Escuela normal No. 10, Señoras de la Vocational Education. Todas las asociaciones de señoras serán escoltadas por columnas de boys-scouts argentinos.

3) Avenida de Mayo entre Piedras y Lima: Universidad Nacional, Consejo Nacional de Educación, Facultades de Derecho, Medicina, Ingeniería, Ciencias Económicas, Filosofía y Letras, Agronomía y Veterinaria y Colegio Nacional Central.

4) Avenida de Mayo entre Lima y Salta: Jockey Club, Círculo de Armas, Club del Progreso, Club de Gimnasia y Esgrima, Círculo Médico Argentino Sociedad Científica, Sociedad Geográfica, Colegio de Abogados, Junta de Historia y Numismática y Comisión Popular del Caballito.

5) Avenida de Mayo entre Salta y San José: Colegios nacionales: Manuel Belgrano, Mariano Moreno, Instituto Nacional del profesorado y colegio Mitre, Pueyrredón, Avellaneda, Sarmiento, Rivadavia, Escuela Superior de Comercio y Escuela Industrial de la Nación.

6) Avenida de Mayo entre San José y Sáenz Peña: Concejo Deliberante y columna popular de Avellaneda, Comité nacional del Comercio, empleados Caja Nacional de Ahorro Postal.

7) Avenida de Mayo por Sáenz Peña hasta Rivadavia y por éste hasta Callao, prolongánodse por Rivadavia al oeste: Asociación de Mayo y Comisión Nacional de la Juventud.

8) Entre Ríos y Victoria, prolongándose por Entre Ríos al sud: Asociación de Mayo, columna que podrá avanzar por Victoria hasta Sáenz Peña y Avenida de Mayo una vez que el ejército haya desocupado ese sitio.

9) Callao, de Rivadavia al norte: Colegio La Salle, colegios de Don Bosco, colegios particulares de adultos, círculos de obreros católicos y las demás asociaciones nacionales y extranjeras que se hayan adherido, en el orden que vayan llegando.

10) Cerrará la columna la comisión pro homenaje al general Belgrano de la parroquia de Santa Lucía.

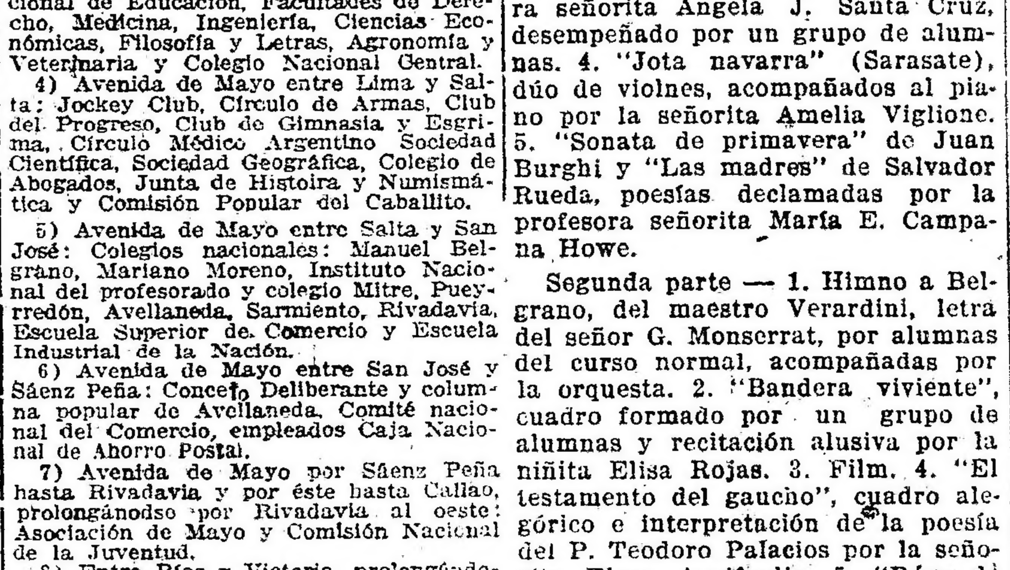

Los miembros de la Asociación Mutualidad Estudiantes de Bellas Artes depositando una corona de flores naturales en el mausoleo de Belgrano

ESCUELA NORMAL DE MAESTRAS No. 7—

La comisión de maestras de este establecimiento educacional ha preparado en homenaje a la festividad patria, el siguiente programa, que se llevará a cabo hoy a las 14, en el salón-teatro "Petit Colón":

Primera parte — 1. Himno Nacional, por alumnas del curso normal, acompañado por la orquesta. 2. Discurso por la señorita profesora doctora Consuelo de Miguel. 3. "Patriotismo de las damas de 1812". Asunto histórica dramatizado por la profesora señorita Angela J. Santa Cruz, desempeñado por un grupo de alumnas. 4. "Jota navarra" (Sarasate), dúo de violines, acompañados al piano por la señorita Amelia Viglione. 5. "Sonata de primavera" de Juan Burghi y "Las madres" de Salvador Rueda, poesías declamadas por la profesora señorita María E. Campana Howe.

Segunda parte — 1. Himno a Belgrano, del maestro Verardini, letra del señor G. Monserrat, por alumnas del curso normal, acompañadas por la orquesta. 2. "Bandera viviente", cuadro formado por un grupo de alumnas y recitación alusiva por la niñita Elisa Rojas. 3. Film. 4. "El testamento del gaucho", cuadro alegórico e interpretación de la poesía del P. Teodoro Palacios por la señorita Elena Agrifoglio. 5. "Réve de Jeunesse" (Rosseger). Conjunto de violines por alumnas de las escuelas, acompañados por la orquesta. 6. Canto por el barítono argentino señor Hiram Neira Benavidez, acompañado por la señorita Graziela Márquez Fernández. 7. "Bronces y plegaria". Apoteósis a Belgrano por un grupo de alumnas. Recitación alusiva por la señorita Sara Catalano.

COLEGIO DE ABOGADOS

El colegio de abogados ha pasado a la comisión de festejos que preside el general Richieri, la siguiente nota:

"Señor presidente de la Comisión de Homenaje al general Manuel Belgrano. — General Pablo Richieri".

"El Colegio de Abogados que preside ha resuelto adherirse a los actos de homenaje que en conmemoración del centenario de la muerte del general Manuel Belgrano se preparan".

"Entiende tributar así el recuerdo que merece unas de las primeras figuras de nuestra emancipación, que, sin dejar de ser abogado, por título adquirido en la cancillería de Valladolid en 1793, fué general del ejército de la libertad que luchó en el Paraguay y con el que coronó los éxitos de Tucumán y Salta".

"Fué Belgrano uno de los portadores de las nuevas ideas políticas, germinadoras de la Revolución Francesa, expuestas por los Mably, Rousseau y Montesquiu, que se generalizaban en la América a través de las enseñanzas de los primeros maestros de filosofía que exponían a Condillac, y fué quién desde su lugar de periodista, hizo conocer la reacción económica que se operaba en España, como Campomanes, Jovellanos y Floridablanca".

"Títulos suficientes son, pues, para que el abogado, político, diplomático, periodista y militar tribute este colegio el merecido homenaje, en el centenario de su muerte".

"Saluda a Vd. con su más distinguida consideración. — Fdo.: Manuel B. Gonnet, presidente; Alberto J. Rodríguez, secretario.

COLEGIO SAN JOSE

Esta tarde tendrá lugar en el colegio San José un festival en homenaje a Belgrano, para el cual se han preparado los siguientes números:

Conferencia del R. P. Gregorio Laulhé; A la muerte del general Belgrano (Cristóbal Lafinur), declamada por el alumno Juan C. Ravagnan; Ayohuma (Rafael Obligado), declamada por el alumno Alfredo Giuliano; Gloria a la Bandera Argentina, alegoría por varios alumnos de 1er. año; Entremés, representado por varios alumnos de primer año; Alocución del R. P. superior.

En los intervalos, trozos de canto, violín y piano, bajo la dirección de los profesores respectivos.

EN EL CONCEJO DELIBERANTE

Hoy, a las 17, el concejo deliberante celebrará una sesión especial en homenaje al general Belgrano, adhiriéndose en esta forma a los festejos que se realizan.

Pronunciará un discurso en este acto el concejal doctor Gallardo, designado por la presidencia del cuerpo, de acuerdo con una resolución del mismo.

EN LA PARROQUIA DE BELGRANO

La comisión organizadora de los festejos a la memoria de Belgrano, en su última sesión, resolvió lo siguiente:

Instituir un premio, consistente en una medalla de oro para el concurso de palomas mensajeras, en la suelta que se hará en las Barrancas, mañana a las 15.

—El comercio local ha resuelto, como un homenaje al primer centenario de la muerte del general Belgrano, cerrar sus puertas a las 12 el día que se realice la procesión cívica e invitar a su personal a incorporarse a la misma.

—Hoy a las 10 la comisión de damas, que preside la señora de Davis, procederá al reparto en el Asilo San José, de ropas a los niños pobres de las escuelas del distrito 15.

Secundarán a la señora de Davis las señoras Elvira B. de Oneto, Sara Durand de Ochoa, Ana S. de Spoleder, Ana W. de Nieva y señoritas Raquel Sagasta Isla, Matilde Hernández, Rita Balcarce y Esther Conde.

CONCENTRACION INFANTIL EN LA PLAZA DE MAYO

Para la concentración de alumnos de las escuelas del consejo escolar No. 9, que se efectuará mañana a la tarde, en la plaza de Mayo, las escuelas dispondrán de tranvías en los puntos siguientes:

Escuela No. 1, Santa Fe y Ecuador, a las 12; No. 2, Santa Fe 2237, a las 12.5; No. 3, Santa Fe y Larrea, a las 12.10; No. 4, Pueyrredón y Juncal, a las 12.5; No. 5, estación Recoleta, a las 12.05; No. 6, Córdoba 3283, a las 12; No. 7, Bernti y Bustamante, a las 12; No. 8, Córdoba y Azcúenaga, a las 12.5; No. 9, estación Las Heras, a las 12; No. 10, Pueyrredón y Peña, a las 12; No. 11, Córdoba y Anchorena, a las 12.5; No. 12, Cabrera y Bulnes, a las 12.5; No.13, Cabrera 3444, a las 12.

Para regresar, tomarán los tranvías en Moreno, entre Defensa y Chacabuco.

CLUB NAUTICO BELGRANO

Este club adhiriéndose a los festejos de homenaje a Belgrano, ha resuelto.

Invitar a los socios a concurrir en corporación a la procesión cívica que se realizará en la parroquia de Belgrano el día 19, con punto de concentración en Cabildo y Monroe.

Concurrir en corporación al acto de colocación de la placa en la plaza de Belgrano el día 19 por la tarde, después de la manifestación cívica.

Invitar a los socios a concurrir a la procesión cívica que se realizará el día 20 del corriente, con asistencia de las autoridades y comisión nacional de homenaje, con punto de concentración en la calle Rivadavia y Callao, para incorporrse a la columna.

Colocar en el local del club el retrato del prócer, cuyo nombre lleva la institución.

ASOCIACION MUTUALISTA DE EMPLEADOS PUBLICOS NACIONALES "Dr. JUAN B. ALBERDI".

En la reunión celebrada ayer por esta agrupación ha quedado resuelto el siguiente programa de festejos en homenaje a la festividad patria;

Dar una conferencia pública sobre la personalidad del general Belgrano el domingo 20 del actual, a las 9, en la plaza Los Andes, designando como orador oficial de esta asociación al profesor normal don Juan J. López.

Invitar a sus asociados a concurrir a la gran procesión cívica del día 19, fijando como punto de reunión frente a LA EPOCA.

Solicitar de la Asociación de Mayo un delegado a esta conferencia.

LOS ACTOS DE HOY EN LA PLAZA DE MAYO

Esta mañana a las 10, los alumnos del colegio nacional de Buenos Aires, concurrieron en corporación a la Plaza de Mayo, y al pie de la estatua de Belgrano colocaron una placa de bronce.

Poco después, concurrieron las Damas Patricias, y también colocaron una placa, haciendo uso de la palabra la señora Rosa Rodríguez Olden.

A las 11, llegaron en extensa y compacta columna, los estudiantes del colegio nacional Mariano Moreno, traían a la cabeza de la manifestación, una gran carroza, en la que conducían una hermosa corona de bronce, que poco después fué depositada al pie del monumento del creador de la bandera.

Las autoridades del colegio y su cuerpo de profesores, acompañaban a los estudiantes en este homenaje simpático.

En el acto de colocarse la corona, el profesor señor Guillermo Sullivan pronunció un vibrante discurso que fué repetidas veces interrumpido por los aplausos del numeroso y selecto auditorio.

JURA DE LA BANDERA POR LOS CONSCRIPTOS DE LA ARMADA

Mañana a las 10 tendrá lugar en el muelle de marinería de la Dársena Norte la jura de la bandera por los conscriptos de la clase de 1899.

Al acto han sido invitadas las autoridades nacionales y numerosas familias.

El acceso es libre para el público, pudiendo quien lo desee presenciar la ceremonia.

EN EL COLEGIO NACIONAL DE BUENOS AIRES

Esta tarde, a las 17.30, se realizará en el salón de actos públicos de este colegio, el homenaje organizado por la universidad de Buenos Aires a la memoria del Gral. Belgrano.

El acto dará comienzo con la ejecución del siguiente programa musical, por la orquesta del teatro Colón, dirigida por el maestro Moltrasio: A. Corelli, 1653-1713, Sarabanda, Giga, Badinerie (para arcos); Sebastián Bach, 1685-1750, Ouverture para flautas y arcos.

En seguida la orquesta ejecutará el himno nacional.

Luego pronunciará un discurso el vicerrector en ejercicio de la universidad, doctor Manuel B. Gonnet y a continuación, el académico don Ricardo Rojas dictará una conferencia sobre la personalidad del prócer.

EN LA CAPILLA ANGLICANA DE SAN SALVADOR

Se ofrecerá un Tedéum en la capilla anglicana de San Salvador, Belgrano, (calle Cramer 1840) el día domingo, junio 20 a las 11.30, después del culto de costumbre, como acta de gracias por la vida y la labor del gran general Manuel Belgrano; y como una expresión de simpatía con las fiestas del centenario de la muerte de dicho ilustre padre de la patria argentina.

EN LA ESCUELA NORMAL DE LENGUAS VIVAS

En celebración del centenario de la muerte del general Belgrano, las alumnas de la escuela normal del profesorado en lenguas vivas se reunieron en el local de la misma, hoy a las 10, para escuchar la alocución patriótica a cargo del profesor de la historia del establecimiento, doctor Carlos M. Urien. La profesora señorita María Ester Rega Molina recitará la poesía "Manuel Belgrano", de que es autora, y una alumna del profesorado leerá la composición "Plegaria", escrita para el certamen literario que se realizó de acuerdo con las bases de la comisión nacional de homenaje al general Belgrano. Durante el acto se descubrió el cuadro reproducción de la escena histórica "Distribución de la escarapela azul y blanca por French y Beruti", de que es autora la profesora señorita Rosa Herrero.

ESCUELA SUPERIOR COMERCIAL DE MUJERES

Se llevó a cabo hoy a las 8.30 una manifestación patriótica al mausoleo que guarda los restos del general Belgrano en la iglesia de Santo Domingo. La columna cívica formada por más de 600 alumnas llevaba una placa de bronce y una corona de flores naturales, ofrenda que la institución rinde al ilustre prócer.

Hizo entrega de la placa en nombre de la escuela el profesor señor Sebastián Soler, quien en breves palabras puso de relieve la significación del acto que se llevaba a cabo en homenaje al gran argentino.

Acto seguido habló la señorita Elsa Sotito en nombre de sus condiscípulos, leyendo un discurso que fué ovacionado.

Luego usó de la palabra la señorita Emilia Salzá, quien mediante un conceptuoso y meditado discurso hizo resaltar la personalidad, la obra y las virtudes cívicas del gran patricio.

Al terminar fué muy aplaudida.

Terminados que fueron los discursos las alumnas y personal docente, acompañados del superior del convento realizaron una visita por el interior del templo, pudiendo contemplar los trofeos conquistados por nuestros ejércitos y que allí se guardan.

A este acto, asistieron, entre otros, el contraalmirante Sáenz Valiente, coronel Reyes y el señor Vega Belgrano, descendiente del prócer.

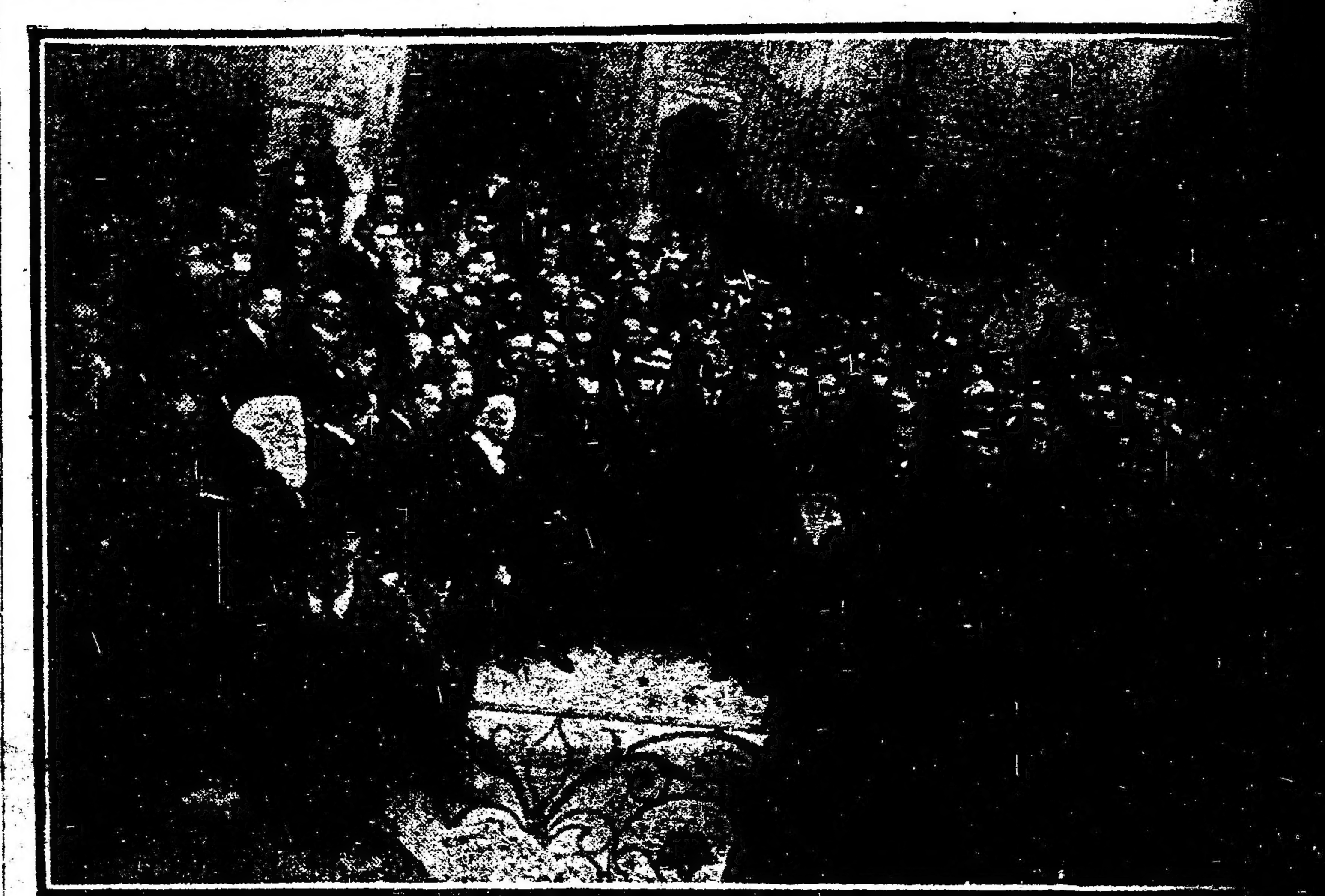

Los miembros de la H. cámara de diputados durante la colocación de una placa en el mausoleo de Belgrano

EN EL COLEGIO NACIONAL BERNARDINO RIVADAVIA

En este colegio se realizó un importante acto de homenaje en celebración del centenario de la muerte de Belgrano.

Hicieron uso de la palabra los profesores Florencio Cabral y Mario Jurado quienes pusieron de relieve la significación histórica del héroe y su acción cívica y militar en el movimiento emancipador y la consolidación de la nacionalidad argentina.

Pronunció también un discurso alusivo el exalumno señor Vignal[illegible]

HOMENAJE DEL CONGRESO

Las dos cámaras rindieron ayer homenaje a Belgrano, dedicando parte de sus sesiones a recordar la figura del héroe y su destacada actuación en la escena de nuestra emancipación nacional.

En el senado el discurso oficial fué pronunciado por el señor Villa[illegible] adheriéndose en esta forma la cámara a la celebración del centenario de su fallecimiento. A invitación de la misma los presentes se pusieron de pie.

Se sancionó definitivamente el subsidio de 50.000 pesos para la comisión nacional de homenaje y nombróse una delegación formada por los señores Saguier, Gallo, Iturbe y Linares para que asistan a los actos a realizarse.

—En la cámara de diputados, de acuerdo a la resolución tomada se hizo una sesión previa dedicada en honor del esclarecido patricio. El presidente doctor Goyeneche expresó con elocuentes palabras el sentimiento que palpita en estos momentos en todo el pueblo de la república. Hizo una ligera referencia de las altas cualidades morales y equilibrio de alma que caracterizaron la actuación del general Belgrano "creador de nuestra sagrada enseña nacional y abnegado conductor de los primeros ejércitos patrios".

Terminó diciendo:

"En la altísima y honrosa misión de interpretar los sentimientos de esta asamblea, formulo votos porque los sagrados manes del virtuoso ciudadano y glorioso soldado nos auspicien en nuestras deliberaciones: que su ejemplo sea luz y guía que presente a los argentinos y que la sagrada enseña que entregó a los ejércitos patrios en los albores de la revolución sea por siempre exponente de las [illegible]

Suscripciones del interior
AVISO
Comunicamos a nuestros suscriptores del Interior, que el día 30 de junio actual vence el plazo para la renovación de suscripciones, debiendo hacerse los pagos por giro postal o bancario de la siguiente forma:
Por el trimestre de Julio a Septiembre, $ 10.00
Por el semestre de Julio a Diciembre, $ 18.00
Nota. — La falta de renovación, una vez pasado el 30 del corriente, será interpretada como una decisión del suscriptor para no seguir recibiendo el diario.
EL ADMINISTRADOR GENERAL
Junio de 1920.

Dr. DOMINGO ZING[illegible]
Médico de la Asistencia Pública
INTERNAS Y SECRETAS.—De [illegible] 5 p. m. Sgo. del Estero 137.
U. T. 4883 Lib.

Dr. Avelino P. Ferreira
ABOGADO
Estudio: PARANA 592

Buitoni
ACEITE PURO DE OLIVA
PARA LAS MESAS BIEN SERVIDAS

Villavicencio
de las sierras de Villavicencio (Mendoza)
"VILLAVICENCIO", es el nombre que usted debe tener presente al pedir agua mineral natural
SUS CUALIDADES SON NATURALES
Radioactiva - alcalina - lítica - antiúrica y estomacal
Escritorio y Depósito
467 - San Martín - 471 — Buenos Aires
UNION TELEFONICA 6935 (Avenida)

Asociación de Mayo

Homenaje al General Belgrano

El 20 de Junio, a las 14 horas, TODO ARGENTINO debe concurrir al GRAN HOMENAJE CIVICO que se tributará al

Creador de Nuestra BANDERA

Punto de reunión: PLAZA DEL CONGRESO

Embarques de productos nacionales

Exportaciones efectuadas durante la semana

Los embarques de productos nacionales efectuados durante la semana alcanzó, en los diversos renglones, las siguientes proporciones:

Trigo, 110.763 toneladas; maíz, 87.264; lino, 11.469; avena, 17.238.

Comparados los embarques de la presente semana con los producidos en igual período de la semana anterior, las cifras registradas son las que siguen:

	Actual	Anterior
Trigo	110.763	102.314
Maíz	87.264	72.855
Lino	11.469	8.986
Avena	17.238	3.925

Por lo que respecta a los embarques realizados en lo que va del corriente año hasta la fecha, las cifras registradas son las que van a continuación, comparadas con las cantidades registradas en tal concepto en el mismo período del año anterior:

	1920	1919
Trigo	3.789.134	667.072
Maíz	1.713.407	717.534
Lino	567.019	193.225
Avena	197.747	102.561

Las salidas de lanas producidas durante la semana por los puertos de la capital y de La Plata, alcanzaron a diversos puertos extranjeros. En la anterior semana los embarques sumaron 2.293 fardos. En lo que va de la cosecha de lanas, salieron del país 254.424 fardos; en igual período del año precedente, los embarques registrados sumaron 136.587 fardos.

Referente a las salidades de carnes congeladas, la exportación registró el embarque de 69.639 cuartos congelados de vacuno; 6.627 enfriados y 3.404 reses de carneros.

Instituto microbiológico de Tucumán

El Dr. Bachman va a dirigirlo

El gobierno de Tucumán acaba de obtener el concurso valioso del distinguido e ilustrado hombre de ciencia doctor Alois Bachman para dirigir el instituto de microbiología que posee aquel estado.

Hace pocos días el renombrado bacteriólogo argentino ha regresado de Eufopa, donde ha verificado estudios de la mayor importancia sobre enfermedades infecto-contagiosas y con especialidad, del tifus exantemático, cuya existencia en nuestras provincias del norte preocupa seriamente el porvenir de la salud pública.

El doctor Bachman va a dirigir el mencionado instituto y a ponerse al frente de la campaña antipalúdica de Tucumán.

El señor Figueroa Larrain

Demostración en su honor

Con motivo del próximo regreso a su país, el señor Emiliano Figueroa Larrain, ministro de Chile en nuestra capital, está siendo objeto de grandes y elocuentes demostraciones de simpatía. El respeto y el afecto que el distinguido diplomático ha sabido conquistarse se están poniendo de manifiesto en esta oportunidad.

El señor Figueroa Larrain es un político culto, inteligente y lleno de distinción. Esas cualidades, unidas a un carácter firme, le llevaron en su patria hasta la presidencia. Esas mismas condiciones han contribuído a hacerle entre nosotros una de esas raras personalidades acogidas en todos los círculos con iguales muestras de simpatía. En todas partes se le recibe con los brazos abiertos, como a un viejo amigo.

Hemos dicho que el distinguido estadista chileno, es en estos momentos objeto de sinceros agasajos. Una de las demostraciones que se le dedicaran tendrá lugar esta noche en el Jockey Club. Los miembros de esta institución han resuelto obsequiar al admirado diplomático con un banquete, que será ofrecido por el senador Melo y al que asistirán los hombres más conocidos de nuestro mundo político y social.

El señor Figueroa Larrain dejará entre nosotros no sólo el recuerdo de su don de gentes, de su talento y de su cultura, sino también una obra diplomática meritoria. Ha hecho todo lo que le ha sido posible para que las relaciones entre su país y el nuestro fueran cada vez más estrechas y cordiales. En esto ha obtenido un éxito feliz. Esto no podía menos de suceder, ya que sus esfuerzos se realizaban en un sentido muy de acuerdo con las tradicionales normas de la política argentina.

Concejo deliberante

La sesión de hoy

El concejo deliberante reunirase hoy en sesión ordinaria, para continuar tratando el despacho de la comisión de pensión y asistencia social y sobre creación de una comisión de ejercicios físicos.

Cruz Roja Argentina

Curso de enfermeras escolares

Tuvo lugar la inauguración de un importante curso de enfermeras, cuya especialidad será secundar a los médicos en la vigilancia y servicio de higiene de los colegios y establecimentos de enseñanza. Este curso se dictará en la escuela Florencio Varela, en Flores, cedida por el Consejo Nacional de Educación, en vista de la acción benéfica y humanitaria que aporta dicha escuela en mejoramiento de la salud pública y como medio preventivo de las epidemias y contagios entre los niños, casi imposible de evitar, si no se tiene una inspección y vigilancia diaria y constante.

Las enfermeras escolares de la cruz roja estarán bajo las órdenes de los médcos actuales y de los que hay sólo uno por distrito, con un recargo inmenso de trabajo, por el número creciente de los establecimientos de educación y de la cantidad de niños que a ellos acuden. Es una de las funciones de las enfermeras asistir a las niñas en su domicilio cuando falten por enfermedad y cuidar no sólo de la higiene personal, de cada alumno, sino de las condiciones de los locales, cosa muy necesaria en los establecimientos fuera de la capital, deben también vigilar la desinfección de trajes, útiles y locales donde se dé instrucción a los niños.

Dr. Fernández Castro

ENFERMEDADES DE LOS OJOS ANTEOJOS

Jefe del servicio de Oftalmología del Hospital "Juan A. Fernández". Consultas de 2 a 4. DEFENSA 691

violines por alumnas de las escuelas, acompañados por la orquesta. 6. Canto por el barítono argentino señor Hiram Meira Benavídez, acompañado por la señorita Graziela Márquez Fernández. 7. "Bronces y plegaria". Apoteosis a Belgrano por un grupo de alumnas. Recitación alusiva por la señorita Sara Catalano.

COLEGIO DE ABOGADOS

El colegio de abogados ha pasado a la comisión de festejos que preside el general Richieri, la siguiente nota:

"Señor presidente de la Comisión de Homenaje al general Manuel Belgrano. — General Pablo Richieri".

"El Colegio de Abogados que preside ha resuelto adherirse a los actos de homenaje que en conmemoración del centenario de la muerte del general Manuel Belgrano se preparan".

"Entiende tributar así el recuerdo que merece unas de las primeras figuras de nuestra emancipación, que, sin dejar de ser abogado, por título adquirido en la cancillería de Valladolid en 1793, fué general del ejército de la libertad que luchó en el Paraguay y con el que coronó los éxitos de Tucumán y Salta".

"Fué Belgrano uno de los portadores de las nuevas ideas políticas, germinadoras de la Revolución Francesa, expuestas por los Mably, Rousseau y Montesquiu, que se generalizaban en la América a través de las enseñanzas de los primeros maestros de filosofía que exponían a Condillac, y fué quién desde su lugar de periodista, hizo conocer la reacción económica que se operaba en España, como Campomanes, Jovellanos y Floridablanca".

"Títulos suficientes son, pues, para que el abogado, político, diplomático, periodista y militar tribute este colegio el merecido homenaje, en el centenario de su muerte".

"Saluda á Vd. con su más distinguida consideración. — Fdo.: Manuel B. Gonnet, presidente; Alberto J. Rodríguez, secretario.

COLEGIO SAN JOSE

Esta tarde tendrá lugar en el colegio San José un festival en homenaje a Belgrano, para el cual se han preparado los siguientes números:

Conferencia del R. P. Gregorio Laulhé; A la muerte del general Belgrano (Cristóbal Lafinur), declamada por el alumno Juan C. Ravagnan; Ayohuma (Rafael Obligado), declamada por el alumno Alfredo Giuliano; Gloria a la Bandera Argentina, alegoría por varios alumnos de 1er. año; Entremés, representado por varios alumnos de primer año; Alocución del R. P. superior.

En los intervalos, trozos de canto, violín y piano, bajo la dirección de los profesores respectivos.

EN EL CONCEJO DELIBERANTE

Hoy, a las 17, el concejo deliberante celebrará una sesión especial en homenaje al general Belgrano, adhiriéndose en esta forma a los festejos que se realizan.

Pronunciará un discurso en este acto el concejal doctor Gallardo, designado por la presidencia del cuerpo, de acuerdo con una resolución del mismo.

EN LA PARROQUIA DE BELGRANO

La comisión organizadora de los festejos a la memoria de Belgrano, en su última sesión, resolvió lo siguiente:

Instituir un premio, consistente en una medalla de oro para el concurso de palomas mensajeras, en la suelta que se hará en las Barrancas, mañana a las 15.

—El comercio local ha resuelto, como un homenaje al primer centenario de la muerte del general Belgrano, cerrar sus puertas a las 12 el día que se realice la procesión cívica e invitar a su personal a incorporarse a la misma.

—Hoy a las 10 la comisión de damas, que preside la señora de Davis, procederá al reparto en el Asilo San José, de ropas a los niños pobres de las escuelas del distrito 15.

Secundarán a la señora de Davis las señoras Elvira B. de Oneto, Sara Durand de Ochoa, Ana S. de Spoleder, Ana W. de Nieva y señoritas Raquel Sagasta Isla, Matilde Hernández, Rita Balcarce y Esther Conde.

CONCENTRACION INFANTIL EN LA PLAZA DE MAYO

Para la concentración de alumnos de las escuelas del consejo escolar No. 9, que se efectuará mañana a la tarde, en la plaza de Mayo, las escuelas dispondrán de tranvías en los puntos iguientes:

Escuela No. 1, Santa Fe y Ecuador, a las 12; No. 2, Santa Fe 2237, a las 12.5; No. 3, Santa Fe y Larrea, a las 12.10; No. 4, Pueyrredón y Juncal, a las 12.5; No. 5, estación Recoleta, a las 12.05; No. 6, Córdoba 3283, a las 12; No. 7, Beruti y Bustamante, a las 12; No. 8, Córdoba y Azcuénaga, a las 12.5; No. 9, estación Las Heras, a las 12; No. 10, Pueyrredón y Peña, a las 12; No. 11, Córdoba y Anchorena, a las 12.5; No. 12, Cabrera y Bulnes, a las 12.5; No.13, Cabrera 3444, a las 12.

Para regresar, tomarán los tranvías en Moreno, entre Defensa y Chacabuco.

CLUB NAUTICO BELGRANO

Este club adhiriéndose a los festejos de homenaje a Belgrano, ha resuelto.

Invitar a los socios a concurrir en corporación a la procesión cívica que se realizará en la parroquia de Belgrano el día 19, con punto de concentración en Cabildo y Monroe.

Concurrir en corporación al acto de colocación de la placa en la plaza de Belgrano el día 19 por la tarde, después de la manifestación cívica.

Invitar a los socios a concurrir a la procesión cívica que se realizará el día 20 del corriente, con asistencia de las autoridades y comisión nacional de homenaje, con punto de concentración en la calle Rivadavia y Callao, para incorporrse a la columna.

Colocar en el local del club el retrato del prócer, cuyo nombre lleva la institución.

ASOCIACION MUTUALISTA DE EMPLEADOS PUBLICOS NACIONALES "Dr. JUAN B. ALBERDI".

En la reunión celebrada ayer por esta agrupación ha quedado resuelto el siguiente programa de festejos en homenaje a la festividad patria:

Dar una conferencia pública sobre la personalidad del general Belgrano el domingo 20 del actual, a las 9, en la plaza Los Andes, designando como orador oficial de esta asociación al profesor normal don Juan J. López.

Invitar a sus asociados a concurrir a la gran procesión cívica del día 19, fijando como punto de reunión frente a LA EPOCA.

Solicitar de la Asociación de Mayo un delegado a esta conferencia.

LOS ACTOS DE HOY EN LA PLAZA DE MAYO

Esta mañana a las 10, los alumnos del colegio nacional de Buenos Aires, concurrieron en corporación a la Plaza de Mayo, y al pie de la estatua de Belgrano colocaron una placa de bronce.

Poco después, concurrieron las Damas Patricias, y también colocaron una placa, haciendo uso de la palabra la señora Rosa Rodríguez Olden.

A las 11, llegaron en extensa y compacta columna, los estudiantes del colegio nacional Mariano Moreno, traían a la cabeza de la manifestación, una gran carroza, en la que conducían una hermosa corona de bronce, que poco después fué depositada al pie del monumento del creador de la bandera.

Las autoridades del colegio y su cuerpo de profesores, acompañaban a los estudiantes en este homenaje simpático.

En el acto de colocarse la corona, el profesor señor Guillermo Sullivan pronunció un vibrante discurso que fué repetidas veces interrumpido por los aplausos del numeroso y selecto auditorio.

JURA DE LA BANDERA POR LOS CONSCRIPTOS DE LA ARMADA

Mañana a las 10 tendrá lugar en el muelle de marinería de la Dársena Norte la jura de la bandera por los conscriptos de la clase de 1899.

Al acto han sido invitadas las autoridades nacionales y numerosas familias.

El acceso es libre para el público, pudiendo quien lo desee presenciar la ceremonia.

EN EL COLEGIO NACIONAL DE BUENOS AIRES

Esta tarde, a las 17.30, se realizará en el salón de actos públicos de este colegio, el homenaje organizado por la universidad de Buenos Aires a la memoria del Gral. Belgrano.

El acto dará comienzo con la ejecución del siguiente programa musical, por la orquesta del teatro Colón, dirigida por el maestro Moltrasio: A. Corelli, 1653-1713, Sarabanda, Giga, Badinerie (para arcos); Sebastián Bach, 1685-1750, Ouverture para flautas y arcos.

En seguida la orquesta ejecutará el himno nacional.

Luego pronunciará un discurso el vicerrector en ejercicio de la universidad, doctor Manuel B. Gonnet y a continuación, el académico don Ricardo Rojas dictará una conferencia sobre la personalidad del prócer.

EN LA CAPILLA ANGLICANA DE SAN SALVADOR

Se ofrecerá un Tedéum en la capilla anglicana de San Salvador, Belgrano, (calle Cramer 1840) el día domingo, junio 20 a las 11.30, después del culto de costumbre, como acta de gracias por la vida y la labor del gran general Manuel Belgrano; y como una expresión de simpatía con las fiestas del centenario de la muerte de dicho ilustre padre de la patria argentina.

EN LA ESCUELA NORMAL DE LENGUAS VIVAS

En celebración del centenario de la muerte del general Belgrano, las alumnas de la escuela normal del profesorado en lenguas vivas se reunieron en el local de la misma, hoy a las 10, para escuchar la alocución patriótica a cargo del profesor de la historia del establecimiento, doctor Carlos M. Urien. La profesora señorita María Ester Rega Molina remenaje al gran argentino.

Acto seguido habló la señorita Elsa Sotito en nombre de sus condiscípulos, leyendo un discurso que fué ovacionado.

Luego usó de la palabra la señorita Emilia Salzá, quien mediante un conceptuoso y meditado discurso hizo resaltar la personalidad, la obra y las virtudes cívicas del gran patricio.

Al terminar fué muy aplaudida.

Terminados que fueron los discursos las alumnas y personal docente, acompañados del superior del convento realizaron una visita por el interior del templo, pudiendo contemplar los trofeos conquistados por nuestros ejércitos y que allí se guardan.

A este acto, asistieron, entre otros, el contraalmirante Saenz Valiente, coronel Reyes y el señor Vega Belgrano, descendiente del prócer.

EN EL COLEGIO NACIONAL BERNARDINO RIVADAVIA

En este colegio se realizó un importante acto de homenaje en celebración del centenario de la muerte de Belgrano.

Hicieron uso de la palabra los profesores Florencio Cabral y Mario Jurado quienes pusieron de relieve la significación histórica del héroe y su acción cívica y militar en el movimiento emancipador y la consolidación de la nacionalidad argentina.

Pronunció también un discurso alusivo el exalumno señor Vignal.

HOMENAJE DEL CONGRESO

Las dos cámaras rindieron ayer homenaje a Belgrano, dedicando parte de sus sesiones a recordar la figura del héroe y su destacada actuación en la escena de nuestra emancipación nacional.

En el senado el discurso oficial fué pronunciado por el señor Villanueva, adhiriéndose en esta forma la cámara a la celebración del ...

Suscripciones del interior

AVISO

Comunicamos a nuestros suscriptores del Interior, que el día 30 de junio actual vence el plazo para la renovación de suscripciones, debiendo hacerse los pagos por giro postal o bancario de la siguiente forma:

Por el trimestre de Julio a Septiembre, $ 10.00

Por el semestre de Julio a Diciembre, $ 18.00

Nota. — La falta de renovación, una vez pasado el 30 del corriente, será interpretada como una decisión del suscriptor para no seguir recibiendo el diario.

EL ADMINISTRADOR GENERAL

Junio de 1920.

Dr. DOMINGO ZINGONI

Médico de la Asistencia Pública
INTERNAS Y SECRETAS.—De ... 5 p. m. Sgo. del Estero 127.
U. T. 4882 Lib.

Dr. Avelino P. Ferreira

ABOGADO

Estudio: PARANA 362

Hoy se han realizado numerosos actos públicos de homenaje a la memoria del general Belgrano

Los estudiantes de los diversos colegios de la capital ante el mausoleo y la estatua del prócer

Colocación de coronas, placas conmemorativas y otras ofrendas patrióticas

Crónica de los actos realizados esta mañana

La ciudad amaneció empavesada. De los edificios públicos, casas de comercio y particulares pendían numerosas banderas argentinas, que se entremezclaban a las extranjeras de todos los países del mundo que por medio de sus colectividades en nuestro suelo se han asociado al homenaje que se tributa al creador del emblema nacional.

¡Pocas veces la gran metrópoli ha podido ofrecer un aspecto de mayor lucidez!

Buenos Aires se ha engalanado para celebrar una de sus más puras glorias, para mememorar al noble y virtuoso patricio que tan fiel é intensamente supo encarnar el espíritu nacionalista e inmolarse a su causa emancipadora.

La Plaza de Mayo, la Avenida del mismo nombre, Florida, el atrio de Santo Domingo, la catedral, etc., ofrecían un aspecto inusitado.

El público compuesto por millares de estudiantes, caballeros, señoras y niños.

Por todos lados se advierte animación y entusiasmo que presagian uno de los hermosos homenajes patrióticos.

De todas las parroquias del municipio, van y vienen columnas estudiantiles que desfilan por la estatua de Belgrano entonando canciones al compás de bandas y tamboriles.

El pueblo revive con orgullo su tradición patriótica, evocando junto a la tumba del héroe y sobre estas mismas calles donde el noble patricio sellará con acciones imperecederas los destinos de la nacionalidad.

Los poderes públicos han puesto el mayor empeño en que la realización del programa de festejos sea satisfecho con esplendidez.

Desde la casa de gobierno se imparten disposiciones a las diferentes ramas de la administración nacional concurrentes a estos propósitos.

El ministerio de la guerra no ha descuidado detalles para que las ceremonias donde ha de intervenir el ejército resulten bien organizadas.

Igualmente se ha dispuesto por orden del ministerio de marina.

ORGANIZACION DE LA COLUMNA CIVICA

La columna de la procesión cívica que se efectuará el domingo después del desfile militar se formará en el orden siguiente:

1) Avenida de Mayo entre Perú y Chacabuco: poder ejecutivo, legislativo y judicial, comisión de homenaje, autoridades comunales y concejo deliberante, altas dignidades de la iglesia, expedicionarios al desierto y centros militares.

2) Avenida de Mayo entre Chacabuco y Piedras: Asociaciones de damas: Sociedad de Beneficencia de la capital, Consejo Nacional de Mujeres, Damas ed Caridad, Patronato de la Infancia, Damas Patricias, Asociación Nacional Pro Patria de señoritas, Confederación general de San Vicente de Paul, Damas de Misericordia, Escuelas y patronatos, Caja Dotal de obreras, Providencia Femenina, Asistencia a domicilio Taller Damas de Caridad, Hermanas de Beneficencia, Cruz Roja Argentina, Hijas de María del Sagrado Corazón, Hijas de María de C. F. C., Hijas de los Sagrados Corazones, Brigada de señoritas de la Liga Patriótica Argentina, Centro de Estudios Religiosos, Escuela Gratuita Franciscana, Asilo Naval, Liga de protección a las jóvenes, Nuestra Señora de Luján, Madres Argentinas, Asilo de Huérfanos Militares, Asilos del Pino, Hospital de Caridad del Tigre, Cooperadoras de Don Bosco, Hospital Petrona Cordero de San Fernando Hermandad de Beneficencia, Sociedad Taller Damas Vicentinas, Damas de la Providencia, Escuela profesional No. 5, Escuela normal No. 10, Señoras de la Vocational Education. Todas las asociaciones de señoras serán escoltadas por columnas de boys-scouts argentinos.

3) Avenida de Mayo entre Piedras y Lima: Universidad Nacional, Consejo Nacional de Educación, Facultades de Derecho, Medicina, Ingeniería, Ciencias Económicas, Filosofía y Letras, Agronomía y Veterinaria y Colegio Nacional Central.

4) Avenida de Mayo entre Lima y Salta: Jockey Club, Círculo de Armas, Club del Progreso, Club de Gimnasia y Esgrima, Círculo Médico Argentino Sociedad Científica, Sociedad Geográfica, Colegio de Abogados, Junta de Histoira y Numismática y Comisión Popular del Caballito.

5) Avenida de Mayo entre Salta y San José: Colegios nacionales: Manuel Belgrano, Mariano Moreno, Instituto Nacional del profesorado y colegio Mitre, Pueyrredón, Avellaneda, Sarmiento, Rivadavia, Escuela Superior de Comercio y Escuela Industrial de la Nación.

6) Avenida de Mayo entre San José y Sáenz Peña: Concejo Deliberante y columna popular de Avellaneda, Comité nacional del Comercio, empleados Caja Nacional de Ahorro Postal.

7) Avenida de Mayo por Sáenz Peña hasta Rivadavia y por éste hasta Callao, prolongándose por Rivadavia al oeste: Asociación de Mayo y Comisión Nacional de la Juventud.

8) Entre Ríos y Victoria, prolongándose por Entre Ríos al sud: Asociación de Mayo, columna que podrá avanzar por Victoria hasta Sáenz Peña y Avenida de Mayo una vez que el ejército haya desocupado ese sitio.

9) Callao, de Rivadavia al norte: Colegio i La Salle, colegios de Don Bosco, colegios particulares de adultos, círculos de obreros católicos y las demás asociaciones nacionales y extranjeras que se hayan adherido, en el orden que vayan llegando.

10) Cerrará la columna la comisión pro homenaje al general Belgrano de la parroquia de Santa Lucía.

ESCUELA NORMAL DE MAESTRAS No. 7—

La comisión de maestras de este establecimiento educacional ha preparado en homenaje a la festividad patria, el siguiente programa, que se llevará a cabo hoy a las 14, en el salón-teatro "Petit Colón":

Primera parte — 1. Himno Nacional, por alumnas del curso normal, acompañado por la orquesta. 2. Discurso por la señorita profesora doctora Consuelo de Miguel. 3. "Patriotismo de las damas de 1812". Asunto histórica dramatizado por la profesora señorita Angela J. Santa Cruz, desempeñado por un grupo de alumnas. 4. "Jota navarra" (Sarasate), dúo de violnes, acompañados al piano por la señorita Amelia Viglione. 5. "Sonata de primavera" de Juan Burghi y "Las madres" de Salvador Rueda, poesías declamadas por la profesora señorita María E. Campana Howe.

Segunda parte — 1. Himno a Belgrano, del maestro Verardini, letra del señor G. Monserrat, por alumnas del curso normal, acompañadas por la orquesta. 2. "Bandera viviente", cuadro formado por un grupo de alumnas y recitación alusiva por la niñita Elisa Rojas. 3. Film. 4. "El testamento del gaucho", cuadro alegórico e interpretación de la poesía del P. Teodoro Palacios por la señorita Elena Agrifoglio. 5. "Réve de Jeunesse" (Rosseger). Conjunto de

Los miembros de la Asociación Mutualidad Estudiantes de Bellas Artes depositando una corona de flores naturales en el mausoleo de Belgrano

Los miembros de la H. cámara de diputados durante la colocación de una placa en el mausoleo de Belgrano

Villavicencio

de las sierras de Villavicencio (Mendoza)

"VILLAVICENCIO", es el nombre que usted debe tener presente al pedir agua mineral natural

SUS CUALIDADES SON NATURALES

Radioactiva - alcalina - lítica - antiúrica y estomacal

Escritorio y Depósito

467 - San Martín - 471 — Buenos Aires

UNION TELEFONICA 6935 (Avenida)

Obsequio de

"LA BRASILEÑA"

P. BIDONDO

Durante el día de mañana, 19 de junio solamente, todo comprador de 1|2 kg. de café "La Brasileña", será obsequiado con un busto del General Belgrano.

Casa Matriz: MAIPU 232

Sucursales: Carlos Pellegrini 183. - Santa Fe 2437
" Rivadavia 2400 - B. de Irigoyen 939 -
" Callao. 698 - Viamonte 1802.

...mables energías de nuestro pueblo símbolo inmaculado de nuestra patria y de su grandeza".

Muchos aplausos se prodigaron en el curso de esta elocuente oración patriótica.

—Los señores diputados se congregaron poco después en el atrio de Santo Domingo para procederse a la colocación en el mausoleo de Belgrano allí erigido de la placa de bronce que dedica a su memoria la cámara de diputados. En esta ocasión usó de la palabra el vicepresidente primero doctor Sánchez de Bustamente, que fué muy aplaudido.

Después se hizo una visita al interior del templo donde se guardan algunas reliquias históricas.

LOS ACTOS DE HOY EN EL MAUSOLEO DE BELGRANO

Durante la mañana de hoy y hasta las 15, en el mausoleo de Belgrano se llevarán a cabo diversos homenajes al prócer.

Estos tuvieron lugar en el orden siguiente:

A las 9 fué colocada una placa por los alumnos de la escuela superior de comercio de mujeres.

Las alumnas de la escuela profesional de mujeres colocó una placa de bronce a las 9.15.

Alumnos del colegio Champagnat, en momentos de colocar una corona en el mausoleo del prócer

...delegación del gobierno de Corrientes concurrió a las 11, depositando una corona de flores naturales. En este acto el doctor Luis Peluffo pronunció un interesante discurso.

Otra delegación del gobierno de Santiago concurrió al mausoleo donde pronunció un discurso el señor Raúl Orliac.

Los alumnos de la escuela normal de profesores fueron en delegación; hablando el señor C. Marsiglie.

La comisión nacional, en nombre del pueblo argentino llevó una corona de flores, haciendo uso de la palabra el doctor Carlos Urien.

A las 14 las escuelas salesianas de Don Bosco, en corporación concurrieron a depositar una placa y corona de flores, donde habló el coronel don Antonio Tassi.

EN LA ESCUELA NORMAL No. 9

Esta mañana se desarrolló una interesante fiesta en la escuela normal No. 9, a la cual concurrió el ministro de instrucción pública doctor Salinas, el director de instrucción pública señor Gené y el doctor Carlos Vega Belgrano, nieto del prócer.

A las 10 se procedió a inaugurar el busto en bronce del general Belgrano.

La señora Corelli presentó un cuadro al lápiz con la silueta del héroe hecho por ella.

El panegírico estuvo a cargo de la señora Bertha Smith de Kurth.

Se realizaron varios números de música, canto y declamación a cargo de alumnas del establecimiento.

También fué colocada un placa de bronce con el nombre de Belgrano en la biblioteca, costeada por las ex alumnas del establecimiento.

CARTULINA DE "VIDA ILUSTRADA"

La revista "Vida Ilustrada" ha hecho imprimir una hermosa cartulina con escudo, cons... por las banderas argentinas y el retrato del general Belgrano en el centro.

LA INSTALACION DE ALUMBRADO EN LOS FESTEJOS

Con motivo de los diversos homenajes que se realizarán los días 19 y 20 del actual, en conmemoración del centenario de la muerte del general Belgrano, la dirección general de alumbrado ha sometido a la aprobación de la superioridad el siguiente programa de iluminación que ha merecido la sanción de la misma:

Plaza de Mayo—

El gran arco de triunto que ha sido levantado en esta plaza será convenientemente iluminado y adornado con 10.000 lámparas eléctricas y en la parte superior del mismo se colocarán dos grandes escudos nacionales.

La estatua ecuestre del general Belgrano que existe en esta plaza ha sido iluminada con 1000 lámparas eléctricas que combinan los colores de la enseña nacional.

El mástil donde se izará la gran bandera nacional ha sido también engalanado con cuatro guirnaldas de luces, de 50 mts. cada una, coronándose la parte superior del mismo con una lámpara de un poder de 3000 bujías.

Además se pondrán en función en dicha plaza, las instalaciones de iluminación realizadas para el 25 de mayo último, incluso el pabellón de guirnaldas que adornaba la pirámide de Mayo.

Plaza del Congreso y Avenida de Mayo—

Serán iluminadas con los artefactos empleados el 25 de mayo último, colocándose al efecto los mástiles, trofeos y gallardetes que ostentaban en esa oportunidad.

Mausoleo del general Belgrano—

El mausoleo del general Belgrano, existente en el atrio de la iglesia de Santo Domingo, será iluminado con dos mil lámparas elctricas, formando los colores de la bandera nacional con su correspondiente sol.

Además se han colocado cuatro grandes columnas luminosas, coronadas con cuatro ánforas.

Parroquia de Belgrano—

En la plaza principal de esta localidad, diez artísticos motivos, los cuales irán unidos entre sí por 200 metros de guirnaldas, formando pabellón, y doce tréboles luminosos, con un total de 2.000 lámparas.

En la calle Juramento desde Cabildo hasta Zavalía, y por ésta hasta Echeverría, será tmbién iluminada con los siguientes artefactos:

En Cabildo y Juramento se colocará un arco luminoso, lo mismo que en Zavalía y Echeverría, y en cada esquina desde Juramento hasta Zavalía, se colocará un grupo de guirnaldas formando pabellón, así como también un arco luminoso en la mitad de cada una de estas cuadras, empleándose al efecto 2000 lámparas.

La calle Juramento será ornamentada con 36 mástiles, provistos de sus correspondientes trofeos y gallardetes.

En el busto del general Belgrano, colocado en la calle Zavalía y Echeverría, se formará un pabellón de guirnaldas y seis soles luminosos, con un total de setecientas lámparas, instalándose además seis mástiles con trofeos y gallardetes.

La iglesia parroquial será iluminada con 300 lámparas, distribuídas en el exterior de la cúpula y frente al atrio de la misma.

Calle Almirante Brown—

La calle Almirante Brown desde Pedro Mendoza hasta Senguel, será iluminada con 28 arcos y ornamentada con trofeos y gallardetes, empleándose un total de seis mil lámparas eléctricas.

EL HOMENAJE DE LA MUNICIPALIDAD

El domingo, a las 10, en el acto de la colocación de la placa de bronce en el mausoleo del general Belgrano, hará uso de la palabra el intendente municipal, en nombre del pueblo de la capital.

RECEPCION EN EL TEATRO DE BELGRANO

Entre los diversos actos que se realizarán en la parroquia de Belgrano en homenaje a la memoria del patricio, figura una recepción en el teatro Belgrano, donde harán uso de la palabra el intendente municipal señor Cantilo y el diputado nacional doctor José P. Tamborini.

Este acto se efectuará el día de mañana a las 17.

Igualmente el intendente concurrirá al Círculo de Belgrano a las 19, donde se se efectuará una pequeña fiesta.

HOMENAJE DE LA POLICIA

Esta tarde a las 16, la policía de la capital rendirá un homenaje a la memoria del general Belgrano, colocando una corona de flores en la estatua del prócer. La corona llevará una leyenda alusiva al homenaje.

Concurrirá al acto una compañía de bomberos, otra de la guardia de seguridad de caballería, otra de la de infantería; una sección del cuerpo de ciclistas de tráfico y altos empleados de la repartición en traje de gala.

ASOCIACION DE MAYO

El gran desfile cívico del día 20

Continúan con entusiasmo los preparativos que organiza la Asociación de Mayo en las parroquias de la capital y entre sus asociados para congregar el mayor número de ciudadanos en las tres grandes columnas cívicas que formara como complemento del gran desfile del ejército y comisión nacional del homenaje.

Las tres columnas se formarán en la plaza del Congreso, en los sitios que ha determinado la junta ejecutiva con anterioridad.

Han comenzado a fijarse los carteles de las secciones de la Asociación y de la junta ejecutiva en toda la capital federal, y los delegados informan que las organizaciones parroquiales concurrirán a formar en el sitio designado de las grandes columnas de la Asociación de Mayo, con las instituciones locales, escuelas particulares, sociedades de fomento, club sociales, etc., de cada parroquia. La junta ejecutiva continúa en sesión permanente en el día de hoy en el primer piso de LA EPOCA, y en el día de mañana estará reunida desde las 16 para dejar terminados todos los detalles del gran acto cívico.

El comisario general don José Gómez Ortúzar se encuentra en plena labor, recibiendo a los comisarios de las seccionales y de las instituciones adheridas a la Asociación de Mayo.

Ha quedado organizada la columna central y las grandes columnas ciudadanas de la Asoción de Mayo, en la siguiente forma:

Rivadavia de Sáenz Peña a Callao, la comisión nacional de homenaje de la juventud tiene a su cargo la organización de los centros estudiantiles e institutos, encabezando la columna, las alumnas de las escuelas profesionales de mujeres números 1 y 3, con sus direcciones y profesorado. Estos institutos llevarán banderas extendidas con las flores que dejarán en el mausoleo y estatua del general Belgrano.

Rivadavia hacia el Oeste, cabecera en Callao: Asociación de Mayo, sección 1a., sección ferroviaria y sección 5a. y las seccionales de la Asociación—con las instituciones, colegios, etc., locales que las mismas hayan invitado—que llevan los siguientes números: 6, 7, 9, 10, 11.

—Entre Ríos hacia el Sud, se formará la columna siguiente haciendo cabecera en Victoria; Asociación de Mayo, sección 2.a; sección aduanera; Asociación de Mayo, sección 3.a; Asociación de Mayo, sección 4.a; Asociación de Mayo, sección 8.a, 12.a y 13a.

—A la cabecera de cada columna irán grandes banderas argentinas cubiertas de flores para dejar en los sitios históricos, estatua y mausoleo del prócer.

—La Asociación de Mayo, ha fijado y comunicado ya los sitios especiales que ocupará el Club Argentino de Ajedrez y demás corporaciones adheridas.

—El comisario general don José Gómez Ortúzar, ha designado sus ayudantes para la columna de Rivadavia al Oeste, a los señores José G. Costa, Alberto Alcántara y Juan Lecog; para la columna que se formará hacia el sud a los señores doctor Manuel Leocadio López, Manuel Calvo, Juan Baldasarre, Antonio Vigliogiia y Ernesto Gómez Ortúzar.

La columna que se formará hacia el Norte, tendrá los siguientes ayudantes del comisario general: Gregorio García, Alberto Maggio, Angel Allata, Gregorio Ramírez y Juan José Ferrari.

—Las corporaciones y las seccionales de la Asociación de Mayo, deberán traer sus comisarios de columna.

El distintivo para comisarios será brazalete azul y para los auxiliares de columna, brazalete blanco.

—El comisario general y sus ayudantes llevarán brazalete argentino.

El comité de la Unión Cívica Radical en su sesión de anoche, resolvió, por unanimidad de sus miembros, invitar a todos los radicales de la capital a incorporarse a las seccionales de la asociación de Mayo, en sus respectivas parroquias, para concurrir al gran desfile cívico.

El comité de la provincia de Buenos Aires ha delegado a los señores doctor Melchor Arana, doctor Mario Guido, Carlos F. Biocca, doctor Isaías R. Amado, Arturo San María, doctor Pedro R. Núñez, José C. Olmos y Mario Cima y José María Grau, para que concurran en representación a la manifestación cívica, columnas de la Asociación de Mayo.

La Asociación de Mayo llevará al frente de sus columnas un gran busto del general Belgrano, sobre una cureña del ejército, que preparará especialmente la dirección general de arsenales.

Algunas secciones de la Asociación de Mayo, concurrirán con carrozas alegóricas al acto patriótico que se realiza.

A las 14.30, antes ponerse en marcha las columnas, se entonará el Himno Nacional. Al desfilarse frente al Arco de Triunfo y del Mausoleo al general Belgrano, se entonará el Himno a la Bandera. Los concurrentes con la Asociación de Mayo, jurarán colectivamente la bandera al desfilar frente a la estátua ecuestre del prócer.

Las seccionales de la Asociación de Mayo, formarán en los sitios de las tres grandes columnas a las 14 horas en filas de ocho personas.

NUEVO COLEGIO DE ARTES Y OFICIOS GENERAL BELGRANO EN TUCUMAN—

Habiendo sido invitado el presidente de la república para apadrinar el acto de colocación de la piedra fundamental de un nuevo colegio salesiano de artes y oficios en Tucumán, que llevará el nombre del general Belgrano, el doctor Yrigoyen designó para que lo represente en aquel acto al gobernador de la provincia, señor Bascary, quien aceptó muy agradecido aquella distinción.

EN EL COLEGIO NACIONAL "NICOLAS AVELLANEDA"

El colegio nacional "Nicolás Avellaneda" fué el primero en llegar esta tarde a la plaza de Mayo. El rector, señor Magnasco, las autoridades y el cuerpo de profesores encabezaban la columna formada por los 800 alumnos del establecimiento, los que depositaron al pie de la estátua del general Belgrano una hermosa corona de flores naturales.

Acto continuo el doctor Arturo B. Carranza pronunció una vibrante alocución ensalzando la gloria del prócer, siendo frecuentemente interrumpido por los aplausos.

Le siguió en el uso de la palabra el vicerrector del colegio, Dr. Eduardo H. Duffau, quien dijo con entusiasmo una inspirada oración a Belgrano.

Terminados los discursos la columna siguió por la calle Defensa hasta el mausoleo, en Santo Domingo, donde se disolvió después de entonar el himno a la bandera.

MONUMENTO AL GENERAL BELGRANO

La comisión de damas pro monumento al General Belgrano en la localidad de la provincia que lleva el nombre del insigne prócer, en sesión realizada en la fecha designó al presidente de la nación en unión de la señora Emilia C. de Burgueño, padrinos de la piedra fundamental del monumento que se colocará en la plaza de aquel pueblo el 20 del corriente a las 13.30 horas.

Representará al doctor Yrigoyen en aquel acto el presidente de la municipalidad de General Belgrano, señor Agustín Zenabria.

EL SERVICIO POLICIAL

La jefatura de policía ha resuelto que durante las ceremonias de homenaje a Belgrano, se efectúen los siguientes servicios:

Día 19—A las 11 horas, ceremonia religiosa en la iglesia de Santo Domingo, servicio a cargo del comisario de la sección 2.a, con cuatro guardias y ocho agentes.

A las 13, concentración de las escuelas normales en la plaza de Mayo, para entonar el Himno Nacional y el Himno a Belgrano. Desfilarán después todas las escuelas normales y primarias ante la estátua del prócer, siguiendo por las calles Victoria, Defensa, para pasar por frente al mausoleo donde depositarán sus flores. Servicio a cargo de la sección tráfico y servios generales, 50 agentes y ciclistas y 35 guardias.

A las 13, Consejo escolar 7.o, jura de la bandera por los alumnos del distrito, en la plaza del Once. Servicio a cargo de la sección tráfico y servicios generales; cuatro guardias de caballería, seis ciclistas y diez agentes.

A las 17.30 — Acto conmemorativo en el teatro General Belgrano, de la parroquia del mismo nombre, en el que harán uso de la palabra el intendente municipal, señor José Luis Cantilo y doctor José P. Tamborini. Servicio a cargo del comisario de la sección 29a., con 4 guardias y 2 agentes de infantería.

Iluminación (días 19 y 20). — A las 20: Plaza del Congreso, Avenida y plaza de Mayo, mausoleo del general Belgrano (en el atrio de la iglesia de Santo Domingo), barrancas de Belgrano y plaza del mismo nombre, calles Zavalía y Echeverría (sitio donde se halla el busto del general Belgrano). Este servicio estará a cargo de los comisarios de las secciones 2a., 4a., 6a. y 29a., y para el que se le enviarán 6 guardias a cada una de las tres primeras y 2 agentes a la sección 29a.

Se presentarán con uniforme diario, los siguientes empleados, a las 20 horas:

Comisaría 2a. — Día 19: Escribientes, J. J. Cernadas y C. Tripoli; día 20: ayudante, A. Dolhagaray y escribiente, A. D. Zapata.

Comisaría 4a. — Día 19: Ayudante, A. S. del Villar y meritorio, A. Anselmi; día 20: ayudantes, A. Pescetto y J. Pérez Algaba.

Comisaría 6a. — Día 19: Ayudante, R. Fernández y escribiente, M. Ares; día 20: ayudante, A. Dosoisa y meritorio, A. Staino.

Comisaría 29—Día 19, ayudante, E. P. Zubiaurre y meritorio R. T. Vela; Ayudante, E. Rodríguez y escribiente G. Dipiano.

Día 20 (domingo) — A las 9, comisión de vecinos del Caballito, homenaje a la memoria del general Belgrano en la plaza 1.a Junta, para seguir luego en corporación por Rivadavia, Emilio Mitre, Juan Bautista Alberdi hasta el templo de Santa Julia, donde se realizará un acto religioso en recuerdo del ilustre patricio. Asistirá una sección de cadetes de la escuela de policía, con uniforme de gala.

A las 9.30, desfile escolar de las escuelas del consejo 11 y jura de la bandera como homenaje a su creador. Calle Rivadavia de Mármol a Castro Barros. Servicio a cargo del comisario de la sección 12, con 10 guardias y cinco agentes de infantería. Concurrirá una guardia de un oficial y diez bomberos y la charanga del mismo cuerpo y la banda de la repartición.

A las 12.30, ceremonia religiosa en la iglesia metropolitana, con asistencia del excelentísimo señor presidente de la república y autoridades.

Formación y desfile militar. — A las 12.30. A esta hora se encontrarán formadas en la Avenida de Mayo, apoyando su cabeza en la calle Perú, extendiéndose al Oeste y ocupando la mitad de la calzada, lado Sud, las tropas del ejército y armada. Todas estas tropas desfilarán por la Avenida de Mayo, Perú, Moreno, Diagonal Presidente Roca, Bolívar, Rivadavia, Balcarce, Victoria, Defensa hasta el mausoleo del general Belgrano, y de ahí a Venezuela.

A las 13.30. Al costado Sud o donde mejor convenga, del arco de triunfo, se colocará el excelentísimo señor presidente de la nación y sus ministros, miembros del senado y cámara de diputados de la nación, corte suprema, generales y almirantes, autoridades nacionales, intendente municipal y miembros del concejo deliberante, gobiernos de provincias y legislatura de las mismas que concurran.

En el mismo instante en que las banderas de los buques de guerra y de los regimientos del ejército sean depositadas bajo el arco de triunfo, el presidente de la comisión nacional de homenaje hará entrega al Excmo. señor presidente de la nación del cordón con que será izada al tope de su mástil, sobre el arco de triunfo la bandera nacional.

En el preciso momento en que el señor presidente inicie el acto de izar la gran bandera, las bandas municipal y de policía tocarán el himno nacional coreado por 500 voces de niñas (seleccionadas) una batería de artillería colocada en la Avenida Alem, frente al palacio de gobierno, iniciará a su vez, una salva de 101 cañonazos, con intervalos de 10 segundos, como homenaje a la bandera a medida que ésta se vaya izando.

Una vez terminada esta ceremonia todas las tropas de marina y del ejército desfilarán por delante de las banderas depositadas debajo del arco de triunfo y por la estatua del prócer.

Procesión cívica. — A las 13: La manifestación se formará en la Avenida de Mayo, de Perú al oeste, ocupando la mitad de la calzada, costado Norte. Desfilará inmediatamente después de las fuerzas del ejército y armada, recorriendo el mismo itinerario.

A las 18: Una compañía de bomberos formando dos alas y de uno en fondo, flanqueará la cabeza de la columna. Formará en Avenida de Mayo de Perú al Este, calzada, lado Norte.

Al frente de la columna marchará montada la charanga de la guardia de seguridad de caballería. Ubicación Avenida de Mayo de Perú al este, lado sud.

A las 14: Comisión pro homenaje a Belgrano parroquia Santa Lucía. Procesión cívica que partirá de las calles Brandzen y Montes de Oca para seguir por ésta, Bernardo de Irigoyen, Avenida de Mayo, Rivadavia, Balcarce, Victoria, Defensa hasta Venezuela. Además llevarán dos carrozas alegóricas al acto. Servicio: 4 guardias y 10 soldados del cuerpo de bomberos.

Servicios: La dirección general del servicio de policía estará a cargo del comisario inspector Angel Herrán, jefe de la guardia de seguridad de caballería.

A las 12. Casa de gobierno; interior y terraza; Balcarce de Victoria a Rivadavia. Comisario V. Gallone, subcomisario E. Díaz, auxiliares S. Averza y B. Benguria; oficial inspector R. Freyre y ayudantes J. M. González y F. M. Rocca, 25 agentes de infantería, 1 oficial y 10 guardias.

A las 12. Rivadavia de Leandro Alem a San Martín. Subcomisarios P. Perpétua e I. Mombello; auxiliar J. A. Falco; oficiales inspectores J. G. Torres y L. Ambrosini; ayudante V. Bonis, escribiente H. J. Parisi y meritorio O. T. Bertiller, 40 agentes de infantería y un oficial y 26 guardias.

A las 12. San Martín de Rivadavia a Bartolomé Mitre y Diagonal Norte. Subcomisario C. Ferrari, auxiliar J. Libero, oficial inspector E. Arza y ayudante J. Molinari, 35 agentes de infantería y 30 guardias.

A las 12. Victoria de Balcarce a Bolívar y Diagonal Sur hasta Moreno. Comisario J. Bourdeu, subcomisario B. Corte Réal, auxiliares N. Zeballos y H. Murro, oficial inspector B. Cevallos y meritorios J. M. Valiente y R. Toranzo, 25 agentes de infantería y 10 guardias.

A las 12. Bolívar de Rivadavia a Victoria. Comisario J. M. Oyuela, subcomisario A. B. Vieyra, auxiliares M. V. Sentous, F. López y R. Barbeito, ayudante A. Ferrari y meritorio M. Riveros, 30 agentes de infantería y 1 oficial y 30 guardias. Se llevarán cuerdas.

A las 12. Plaza de Mayo (interior y contorno). Subcomisario A. L. Martín, auxiliares P. A. Bruno y P. Luanco; oficiales inspectores J. Romariz, A. Díaz y P. Aguer; ayudantes A. Tubio, C. Zanolo y L. J. Vocaturo; escribientes J. Ramos y J. Fernández, 50 agentes. (Estos agentes irán munidos de cuerdas para utilizarlas en caso necesario).

A las 12. Avenida de Mayo de Bolívar a Piedras. Comisario Jorge

Programa de los actos del día 19

A las 10 horas: Juramento a la bandera por la clase en servicio del ejército y la armada.

A las 10 horas: Gran ceremonia religiosa en la gloriosa iglesia de Santo Domingo. A su terminación será depositada por la comisión nacional en el mausoleo del general Belgrano una corona de flores naturales. En ese acto hará uso de la palabra, el doctor Carlos M. Urien. Con asistencia de S. E. el señor presidente de la nación.

A las 13 horas: Concentración de las escuelas normales en la Plaza de Mayo y calles inmediatas, a efecto de que, acompañadas de las bandas de música (municipal y de policía) unidas, entonen:

1.o El himno nacional, por todas las escuelas en conjunto.

2.o El himno a Belgrano del maestro Verardini, letra del señor Gabriel Monserrat, por las escuelas normales.

Desfilarán después todas las escuelas normales y primarias ante la estatua del prócer, siguiendo por las calles Victoria y Defensa para pasar por frente al mausoleo, donde depositarán sus flores.

A las 17 y 30 horas: Acto conmemorativo en el teatro General Belgrano, de la parroquia del mismo nombre, en el que harán uso de la palabra el intendente municipal, señor José Luis Cantilo y el doctor José P. Tamborini.

A las 18 horas: Una compañía del regimiento de Patricios (1.o de línea) con su uniforme histórico cubrirá guardia de honor en el mausoleo del general Belgrano, la cual hará su servicio con antorchas encendidas.

Sucesión H. Stein

Casa Editora de la

Galería de Ilustraciones Argentina

AVENIDA DE MAYO Nos. 724 - 736, Bs. Aires

A LA BANDERA NACIONAL

La patria eres tú: tú la encarnastes,
Como nadie en el mundo la ha encarnado.

A la memoria de Belgrano.

I

Augustísima señora encantadora
Descendida de los cielos inmortales
Por mandato soberano de Belgrano.
Coronada de turquesas y grandezas
En la historia venerande de la gloria;
Soberana entre todas las banderas altaneras
Y gallardas de la tierra:
Sereníısima señora toda bella, toda blanca,
Toda azul.
Que tus franjas venerables de proezas y perfumes
Inefables
Que condujo victoriosa por los Andes
San Martín, con sus bravos, invencibles
Granaderos.
Nos orienten en el rumbo y en la marcha
De la patria;
Para verla coronada de laureles y de luces
Y de flores,
Cual antiguos y romanos gladiadores.

II

Nobilísima señora soñadora
Desposada para siempre con la paz,
Más gigante que los dioses
Inmortales
Y los santos y los reyes y los héroes;
Con corazas invisibles de hermandades,
De hidalguías, de bondades y virtudes soberanas
Y trajanas.
Sacratísima mortaja del soldado
Que ha sabido defenderte bravamente
Reciamente,
Noblemente con su espada;
Augustísimo sudario del Patricio
De civismo insuperado,
Que ha voceado por el mundo tus encantos,
Tus valores,
Tus colores sacrosantos.

III

Ilustrísima señora del derecho
Y de la gloria, la justicia y la victoria:
Encamina a la República Argentina
Por las sendas venerandas columbradas
Por los héroes
En sus sueños colosales y grandiosos y geniales
Juramentos;
Prodigando concesiones tan virtuosas
Y gloriosas
En favor de la espartana y arrogante
Juventud republicana,
Con espíritu de acero, con espíritu de roble.
Que ha jurado con las sienes levantadas
Y enarcadas
Solamente las pasiones:
Elevarte majestuosa conduciendo cien millones
De hombres libres,
Más arriba de las cumbres y los astros y los cielos,
Más arriba, mucho más.

Víctor Contreras Miranda,
Rector del Instituto Achával Rodríguez.

Buenos Aires, junio 20 de 1920.

La ceremonia de hoy frente a Santo Domingo en el mausoleo de Belgrano — La concurrencia

Pour la Noblesse

CIGARRILLOS DE 30 y 40 Cts

MOLINO A VIENTO "AERMOTOR" NUEVO MODELO

Se aceita una sola vez al año

Es el Molino más perfecto que se construye. Todo su mecanismo funciona constantemente en un baño de aceite. No hay desgastes, no hay ruidos y es el que menos trastornos origina. Puede colocarse este mecanismo a cualquier molino nuevo y antiguo.

PIDAN EL CATALOGO ILUSTRADO

AGAR, CROSS & Co. Ltd.

Paseo Colón esq. Venezuela — 600 - Entre Ríos - 624
BUENOS AIRES — ROSARIO

TUCUMAN - BAHIA BLANCA - MENDOZA

Exposición Central de Artefactos Eléctricos y Accesorios.
Calle Carlos Pellegrini 326, Buenos Aires

Los alumnos del Colegio Nacional Mariano Moreno rindiendo su homenaje ante la estatua del prócer en la plaza de Mayo

Kern, auxiliar Alberto D'Elía, oficial inspector Manuel Figueroa; ayudantes Antonio Malfitano y Alfredo Stéfano; 25 agentes de infantería y 20 guardias. Se llevarán cuerdas.

A las 13. Avenida de Mayo de Piedras a San José. Comisario A. Oyuela, auxiliar J. G. Fallón, oficial inspector A. Lombardi y ayudantes W. Salgado y O. Suárez, 10 agentes infantería y 20 guardias.

A las 13. Avenida de Mayo de San José a Sáenz Peña y Plaza del Congreso y calles que la circundan. Comisario A. Domínguez; auxiliares A. Brückner y S. Cirigliano; oficiales inspectores J. C. Domenicone y A. Soria y escribientes S. Andia y P. Suárez, 35 agentes de infantería, 2 oficiales y 30 guardias.

A las 13. Defensa de Victoria a Venezuela y atrio de la iglesia Santo Domingo. Subcomisario A. Silva Campos; auxiliares D. Kauffman, M. H. Lupi y A. Seoane; oficiales inspectores S. Bravo y C. Florio; ayudantes F. P. Hermida y A. Barasoain, 5 clases y 20 agentes de infantería, 2 oficiales y 30 guardias. El encargado de este radio, deberá mantener especial vigilancia en el atrio de la iglesia de Santo Domingo, a fin de evitar inconvenientes a la llegada de las tropas y la manifestación.

A las 13. Entre Ríos de Rivadavia al Sud. Subcomisario A. F. de Lamas, auxiliar A. B. Puerta y oficial inspector G. Mendoza, con 10 guardias.

A las 13. Callao de Rivadavia al Norte. Subcomisario L. González, auxiliar J. C. Torrá, oficial inspector J. C. Serrano, con un oficial y 20 guardias.

Instrucciones: La calzada de las calles que circundan la plaza de Mayo y plaza Congreso, deberán quedar completamente desocupada a la hora 12.15.

Columnas parciales que circulen para incorporarse a la general serán acompañadas con el oficial y los agentes de servicio en las paradas más próximas.

Uniforme: Todo el personal que tenga asignado servicio extraordinario los días 19 y 20, vestirá uniforme de gala, con excepción de los que se realicen en las horas de la noche. Se enviará un motociclista y 4 ciclistas a la esquina de 25 de Mayo y Rivadavia, a órdenes del jefe del servicio.

Se suspenderá el tráfico, en las calles en que se establezca servicio extraordinario, desde el momento que se conceptúe necesario, con excepción de los vehículos ocupados por miembros del cuerpo diplomático, altos funcionarios y militares que se dirijan a la casa de gobierno o a la metropolitana. A los agentes que ocupan las paradas de las calles Rivadavia y Victoria, en las secciones 2.a, 4.a y 6.a, se les dará orden para que desde la hora 12, hasta terminar el desfile y procesión cívica, hagan circular el tráfico de Oeste a Este, por la primera calle y viceversa por la segunda.

No se permitirá el tránsito o aglomeración de público en la parte de las calzadas de calles donde formen tropas del ejército.

Se prestará dentro de la misión que incumbe a la policía, cooperación a los miembros de la Comisión Nacional de Homenaje al general Belgrano, a objeto de facilitarles en todo momento el mejor desempeño de su cometido.

Los actos que se realicen los días 19 y 20, relativos al centenario de la muerte del general Belgrano, deberán permitirse y atenderse con personal propio, si no se le asignare por la presente.

A las 12, en la Avenida de Mayo, frente a la puerta de la intendencia municipal se colocará cortando la calle, de pared a pared, una soga y vigilancia para impedir que el público tenga acceso por la Avenida hacia al este. La calzada y aceras, desde allí a Bolívar, se mantendrán enteramente despejadas, pues se situarán en ese espacio libre, el comando, estado mayor y bandas del ejército nacional.

Todo el personal designado para servicio extraordinario, una vez establecido éste, deberá colocarse la carrillera.

El jefe del servicio dará las instrucciones del caso, para que el personal de empleados y tropa, sea dado franco una vez normalizada la circulación de peatones y vehículos.

En el interior

DE SAN MIGUEL

El Conservatorio Musical Argentino que dirige el profesor Sofía ha resuelto adherirse a los festejos en homenaje a Belgrano, organizando con tal objeto un festival patriótico.

El acto se llevará a cabo en el salón de la Sociedad Española.

EN BANFIELD

El consejo administrativo de la biblioteca Carlos Crocce, ha resuelto realizar el siguiente programa de festejos en homenaje al general Belgrano, con motivo de cumplirse el primer centenario de su muerte:

Día 19, a las 21: Recepción de las familias de los socios en el local de la biblioteca. Conferencia alusiva por el presidente de la institución señor Angel Díez. Descubrimiento del escudo nacional y del retrato de Belgrano, colocados en la sala de lectura. Canto del himno nacional e himno a la bandera.

Día 20, a las 10.30: Se izará por primera vez la bandera argentina al frente del edificio social. Salva de 21 bombas. Diana. A este acto se han invitado a concurrir compañías de vanguardias y boy scouts argentinos.

A las 14: Juegos populares en la calle Alsina de Gallo a Melo, a cargo de la Federación Deportiva de la Provincia de Buenos Aires.

Los lugares mencionados han sido embanderados y adornados.

Alumnos de la escuela normal de profesores colocando una placa de bronce en el mausoleo de Belgrano

¡No se deje Explotar!
VEA MIS PRECIOS
EN
SASTRERIA CONFECCIONES
CAMISAS Y SOMBREROS
Y Solicite un
CREDITO
J. A. Lonné
Cangallo 800

PROVINCIAS

MENDOZA

Renuncia del jefe de policía.—Nombramientos.

MENDOZA, junio 18. — Renunció ayer el jefe de policía, señor Manuel Torres Ibáñez. Aceptó este cargo el secretario general, don Carlos Báez.

—Nombróse intendente interventor de la municipalidad de Rivadavia a don Cesareo Araujo.

—También se nombró subsecretario del ministerio de industria a don Pedro Sabella.

—Jefe de la sala de hombres del hospital provincial, al doctor Pedro Balbrón, en reemplazo del doctor Eduardo Teisaire (hijo).

Homenajes a Belgrano — Reorganización.

MENDOZA, junio 18. — Desde hoy empiezan las fiestas y actos conmemorativos por el centenario de la muerte del general Belgrano.

Los homenajes prometen alcanzar gran realce.

El gobierno declará fiesta el día de mañana en homenaje al centenario que tan dignamente conmemora el pueblo argentino.

—Reorganizóse la dirección de fomento agrícola industrial, como asimismo todas las oficinas dependientes de esta repartición.

Nombróse director general de industria al doctor Ulises Isola, subdirector al señor Alejandro Paolantonio y secretario al señor Gregorio Corvalán.

Reorganización de la escuela de viticultura y enología de Mendoza

MENDOZA junio 18. — "La Palabra" se ocupa de la reorganización de la escuela nacional de viticultura, diciendo entre otras cosas lo siguiente: "La normalización del funcionamiento de la escuela nacional de viticultura y enología, establecimiento que representa para Mendoza el perfeccionamiento y sostén de la industria principal, ha sido lograda. Los momentos difíciles porque pasara, han llegado a término, un conjunto de profesores de competencia reconocida, desarrollan su plan de estudios en forma amplia y altamente provechosa para los futuros enólogos.

Agrega luego que la escuela nacional de Viticultura y Enología de Mendoza ha sido normalizada en su funcionamiento gracias a las gestiones que en tal sentido hizo ante el presidente de la república el prestigioso legislador nacional señor Delfor del Valle.

El artículo refiérese después al nombramiento de profesores, y el acierto con que dichos nombramientos se han hecho y termina con las siguientes palabras: "Mendoza puede contar nuevamente, pues, con una institución qeu evidenciará sus prestigios técnico que ha contribuido ya orientar la industria de la viña y del vino, hacia el perfeccionamiento de que gozamos en la actualidad".

CORDOBA

Sesión en la cámara de diputados— Retiro de renuncias — Protesta del comercio.

CORDOBA, junio 18. — Celebró sesión la cámara de diputados. Efectuóse un breve debate sobre las manifestaciones hechas en el senado referentes en la forma que se invierten los fondos en la cámara joven, llegándose a conclusiones satisfactorias. Luego se trataron varios asuntos, pasándose a cuarto intermedio hasta la noche, no logrando número. Los diputados Achával y Deheza retiran sus renuncias.

—El Centro de Almaceneros minoristas en desacuerdo con la intendencia municipal, resolvieron abstenerse en las próximas elecciones.

—Todo el comercio protesta por la actitud censurable del ferrocarril Central Córdoba negando vagones para el transporte de leña a esta ciudad desde Santiago del Estero. Esto influirá sobre el precio del pan, pues las panaderías carecen en absoluto de combustibles.

LA RIOJA

El centenario de la muerte de Belgrano — Las sesiones de la legislatura — Proyecto rechazado.

LA RIOJA, junio 18.—Manifiéstase gran entusiasmo en todas las esferas sociales por la conmemoración del centenario de Belgrano. Se izará la bandera argentina por S. E. el gobernador en un gran arco de triunfo levantado exprofeso en la calle Belgrano esquina Mitre.

La misa de campaña y manifestación patriótica se efectuará con la asistencia de las escuelas locales.

—La cámara legislativa continúa sus sesiones ordinarias. Ayer prestó acuerdo para el cargo de intendente de esta capital; el señor Gamaliel Sánchez, propuesto por el poder ejecutivo en lugar del señor Alberto Coutouné.

—Rechazóse el proyecto del diputado Carlos Quiroga sobre ensanche de la calle Rivadavia que debía llamarse en lo sucesivo Avenida Pelagio B. Luna.

CHUBUT

El juez letrado — Elogiosa actuación

CHUBUT, junio 18 — Los diarios de Trelew, Puerto Madryn, Rivadavia y Rawson y los vecindarios de esas localidades comentan favorablemente la actuación del juez letrado del territorio doctor Armando de Barelli, a cuya laboriosidad se debe que tenga el juzgado al día. Es el único juez que no ha sufrido ninguna amonestación ni contratiempo en el transcurso de su ministerio.

SANTA FE

COLONIA AZARA, junio 18 — El sujeto Angel Atias, ha sido detenido por haber vendido una partida de bolsas de harina de propiedad de un comerciante ha hecho gravísimas revelaciones al inspector de policía.

Bolsa de Comercio de Colegiales

Entraron en este mercado: carbón 387 toneladas; leña 301 id; pasto 1855 fardos y papas 150 bolsas.

COTIZACIONES

Carbón quebracho blanco, de pesos 114 a 118 los 1000 kilos; id mezcla, de $ 95 a 100; id algarrobo, de 90 a 95; leña Campana y colorado, de 49 a 50; id media Campana, de 44 a 46; id verde quebracho colorado tipo F. C., de 33 a 36; id algarrobo, de 25 a 27 id torta campana quebracho colorado, a 55; alfalfa fardo chico, de 60 a 80 y papas a 0.90 los 10 kilos.

Las cotizaciones indicadas son por mercaderías puestas sobre vagón y en condiciones de recibo.

Mundo comercial

EXTERIOR

MAIZ

CHICAGO, junio 18 — Para cotizaciones en julio: apertura, 173 1|4; intermedia, 171 1|2; clausura anterior, 176 1|2.

Para entregas a efectuarse en julio fueron anotadas estas cotizaciones: apertura, 157 1|4; intermedia, 178 2|4; clausura anterior, 166 1|4.

LINO

DULUTH, junio 18 — Hoy fué negociado el lino a entregar en enero a estos precios: en la apertura, 404 1|2; intermedia, 409; clausura anterior, 408.

Para entregar en julio: apertura, 405; intermedia, 453; clausura, 395.

MERCADOS NORTEAMERICANOS

Las diferencias de las cotizaciones en los centros de négocios de cereales de esta plaza son las que se expresan a continuación:

Operaciones de apertura

Chicago:
Maíz diciembre 1|8
" mayo 3|8
Lino noviembre s|c.
Lino diciembre s|c.

Operaciones de intermedia

Chicago:
Maíz diciembre — 1 1|8
" mayo — 3|4
Duluth:
Lino noviembre — 5
" diciembre — 6

MERCADO COMERCIAL DE LONDRES

LONDRES, junio 18 — Las cotizaciones obtenidas hoy por los diversos valores realizados en la Bolsa de Comercio de ésta, son las siguientes:

Tipo de descuento del Banco Inglaterra, a . . . . 6 o|o
Cons. británicas, 1 1|2 o|o . . . 49 1|4
Empréstito nacional 1897, 4 o|o, 3378, a . . . 53.—
Emp. Arg. de Obras Públicas, 1880, 5 o|o . . . 86.—
Emp. Arg. de Conversión de 1889, de 4 1|2 o|o . . 74.—
Emp. Arg. Interno de 1909, 5 o|o . . . . 87.—
Provincia de Buenos Aires, 3 1|2 oro, 1906, a . . . 53.—

BOLSA DE PARIS

PARIS, junio 18—
Renta francesa, de 3 o|o . . 59.50
Id. id. de 4 o|o (1917) a . 70.85
Id. id. de 4 o|o (1918) a . 71.55
Id. id de 5 o|o a . . . . . 88.—

TITULOS ARGENTINOS EN LONDRES

LONDRES, junio 18— Fueron realizados hoy en la Bolsa de ésta los siguientes títulos:

Banco de la Provincia de Buenos Aires 3 1|2 o|o a 52 1|2.
Banco Anglo Sud Americano, a 12.
Ferrocarril Oeste de Buenos Aires, a 85 1|2.
Ferrocarril del Sud, a 85 1|2.
Ferrocarril Central Argentino, a 75 1|2.
Ferrocarril Buenos Aires al Pacífico, a 74 1|2.
Ferrocarril Central Córdoba (preferidas), a 27.
Ferrocarril de Entre Ríos, (ord). 1 3|16.
Cía. Primitiva de Gas (ord.), a 1 3|4.
Id id id (pref.) a 3|8.
Cía. Sansinena (obs. hip.) a 97.
Cía. de Tierras La Forestal (ord.), a 4 8|9.
Cía. Carnes congeladas British y Argentine (ord.), 7 8|9.
Harrods Bs. Aires 6 1|2 o|o (pref.)

INTERIOR

CAMARA GREMIAL DE CEREALES

Trigo—Clase barletta, sobre dársena, clase de pan, sobre Bahía Blanca, a 25.50; id sobre dársena a 25.50.

Lino: base 4 o|o, sobre dársena, a 27.70.

Maíz: amarillo, sobre dársena, a 10.60; id, nuevo, a 10.70.

Avena: con 47 kilos, sobre dársena, a 11.30.

BANCO MUNICIPAL DE PRESTAMOS
SUIPACHA Y VIAMONTE
Exhibición y remate: AVENIDA DE MAYO 1073
GRAN REMATE DE MUEBLES
COMENZARÁ
EL DIA 25 DE JUNIO DE 1920
A LAS 17 HORAS
Exhibición y remate: AVENIDA DE MAYO 1073
Los muebles a rematarse corresponden a los empeños vencidos y numerados hasta el número 5155, los que estarán en exhibición los días 24 y 25 de junio, de 11 a 17 horas, pudiendo renovarse o rescatarse hasta el día 22 del corriente.

PRECIOS DE AJUSTE

Trigo: entrega sobre dársena, en junio a 21.75; en julio, 19.85, en agosto, 19.80; id disponible, 22.50.

Maíz: entrega sobre dársena, en junio, 10.30; en julio, 10.40; en agosto, 10.55; en septiembre, 10.60 id disponfleb, 10.30.

Lino: entrega sobre dársena, en junio, a 27.80; en julio, 27.95; en agosto, 27.95; en septiembre, 28.05 id disponible, 27.80.

Avena: entrega sobre dársena, en junio, 10.90; en julio, 11.15; id disponible, a 10.90.

CAMARA DE CEREALES A TERMINO DE ROSARIO

Trigo: núm. 1, a precios nominales: núm. 2.

Maíz amarillo, a 10.45; id nuevo, a 10.20.

Lino, base 4 o|o, a 27.20.

(Continúa en la pág. 10)

Letras y artes de Francia

(Especial para LA EPOCA)

El acontecimiento artístico del último mes, ha sido sin duda, la apertura del Salón de la Sociedad Nacional de Bellas Artes. Se le esperaba con curiosidad. Después de una interrupción de cinco años, era interesante volver a ver en conjunto las tendencias de la escuela francesa. En realidad, la sociedad había abierto ya sus puertas el año pasado, pero en malas condiciones. El "Grand Palais" estaba ocupado en parto todavía por las ambulancias y un gran número de artistas estaban aun ausentes o movilizados: se quiso entonces, más que todo, rendir un último homenaje a la obra de los muertos. Esta vez se trata de una verdadera reapertura, con una abundancia y un orden que recuerdan aquellos tiempos anteriores a la guerra.

Es sabido que esta sociedad representa con bastante exactitud las tendencias intermediarias, entre el arte académico y el arte que podríamos llamar "extremista". Cuenta, no obstante con varios miembros del instituto, y abre a la vez liberalmente sus galerías a muchos pintores inspirados por las teorías más novedosas y audaces Pero su interés consiste principalmente en la presentación de un sólido y brillante grupo de reputados artistas, llegados a la madurez y al éxito, hombres de gusto y técnicos excelentes, que producen obras muy diversas por su estilo, pero igualmente estimables por los conocimientos, la sinceridad y la lógica.

Tales son René Menard, Henri Le Sidaner, René Prinet, Charles Cottet, Edouard Aman Jean, Maurice Lobre, Bernard Boutet de Mouvel, Lucien Simon. Nombres todos ellos que se han conquistado en todas las exposiciones del mundo, desde hace veinte años, una justa nombradía.

Están aquí dignamente representados; pero no nos enseñan nada de nuevo; ya que los que los llevan, han llegado a la edad en que difícilmente se renueva un temperamento, y por consiguiente se limitan a desarrollar simplemente sus dones. Puede decirse lo mismo de algunos escultores como Pierre Roche, Jean Halou, Louis Dejean, Jules Desbois, que exhiben este año obras nobles y concienzudas.

La Sociedad Nacional, habiendo sido fundada en 1890, ha querido señalar el aniversario de su treintena, reuniendo un cierto número de obras póstumas de sus muertos ilustres, es decir, de Braquemond, Alfred Stevens, Alfred Roll, Eugene Carrière, Carolus Duran, Meissonier, Gaston La Touche, Dalou, Rodin, Cazin. He ahí, también algunas personalidades, sobre las cuales se ha dicho ya todo, y para quienes se ha cumplido la prueba del tiempo. La más importante y la más notable de estas exhumaciones, es la de Alfred Stevens. Se nos aparece verdaderamente como un maestro admirable y completo, que ha creado al margen del impresionismo, una obra donde la observación más aguda del carácter moderno, se asocia a una técnica digna de los grandes clásicos: esto se ha podido apreciar, al volver a ver una serie de obras prestadas por los museos o colecciones particulares, y que bien poco conocidas de los jóvenes pintores, debían servirles de ejemplo. Podría decirse lo mismo de los exquisitos nocturnos de Cazin, que ha sido sin duda, desde Corot, nuestro poeta más puro del paisaje, sin pedirle para ello nada a la literatura y conservándose siempre exclusivamente un armonista de las tonalidades. Los dibujos de Bracquemond, se igualan a los de Ingres, y este artista modesto que vivió aislado, es todavía uno de aquellos a quienes el porvenir hará una merecida justicia Por el contrario, parece que los elogios acordados ayer a Meissonier o Carolus Duran, no resisten el análisis, y que media entre Rodin y Dalou la distancia que separa a un obrero probo de un creador de genio.

Algunos extranjeros de gran mérito contribuyen desde hace mucho tiempo a la Sociedad Nacional, ellos son los belgas: Emile Claus, Victor Gisoul y Albert Baertsoen, los americanos Hairisson y Rupert Bunny, la inglesa miss Beatrice How. Estos se avecinan con los "fauves", es decir nuestros innovadores, cubistas o deformadores como: Dufresne, Tlandrin o Van Dongen. Este último hace mucho ruido con tres retratos, que ningún comentario llegaría a hacer comprender, necesitaríamos de las reproduciones fotográficas, para dar una idea de su fantástica difórmidad. El color es bastante agradable, pero ciertas condiciones de virtuosismo hacen pensar, que cuando este pintor revolucionario haya conquistado una clientela de mujeres audaces, se transformará poco a poco, en un nuevo Carolus Duran, es decir en un retratista teatral para burguesas enriquecidas.

Uno de los principales atractivos de este salón, es la apertura de una sección de arte religioso. Esto es por cierto, sintomático. La guerra ha destruido en Francia muchas iglesias, y nuestro sartistas deploran que su reconstrucción y amueblamiento esté confiado a artesanos vulgares y al comercio en objetos de piedad, que tanto feo ha puesto en los más bellos santuarios. Tratan por consiguiente de reaccionar, creando pinturas decorativas, y vitrales, altares o utensillos sagrados, donde se traduzca una preocupación de arte.

En verdad el resultado obtenido es honorable pero poco original. El arte religioso se muere por muchas razones desde hace un siglo, a pesar de las obras maestras de Delacroix, Ingres, Puvis de Chavannes, y los esfuerzos aislados de algunos artistas menores.

Desde luego, muchos pintores y escultores han tratado sujetos piadosos, pero estos eran para ellos simplemente sujetos similares a cualquier otro, y pasaban de un Cristo o de una Virgen, a una Bacante o a un Fauno.

El arte religioso es cosa muy diferente: tiene sus dogmas, sus leyes, su estilo, que origen la fe y el conocimiento de ciertas obligaciones bien definidas. Es no obstante digno de nota, que en este salón las únicas obras compuestas y meditadas sean debidas al sentimiento religioso. Llevan las firmas de tres pintores conocidos desde hace tiempo: Georges Desvallières, Maurice Denis, Lucien Simón.

Todas están destinadas a decorar iglesias; mezclando a los angustiosos recuerdos de la guerra, la visión de Cristo, consuelo y glorificación de los mártires. Deben ser considerados como actos de fe. Podrán discutirse sus méritos plásticos— y aquí también lamento no poder suministrar las imágenes al lector—pero la pintura contemporánea, para quien la búsqueda técnica es todo, ha caído en tal indigencia intelectual, se ha vuelto tan enemiga de toda poesía, de todo motivo de emoción psicológica, que debemos regocijarnos de ver que algunos artistas vuelven a encontrar el deseo de hacer pensar, llegando al corazón y al espíritu por composiciones que se consagran a una idea, sea cual fuere, en vez de entregarse a juegos de líneas y de colores. ¡Está tan lejor el tiempo en que la pintura era la hermana de la historia y de la gran poesía épica y lírica!

No terminaré de hablar de este Salón sin señalaros muy especialmente las dos estatuas colosales de la "Fuerza" y de la "Victoria", que el escultor Bourdelle ha ejecutado para el monumento del general Alvear.

Son dos cosas bellas concebidas en un estilo arcaico que recuerda a Donatello, por un artista poderoso y sincero, a quien le llega, aunque tardío, un justo renombre; artista que ha sabido hacerse un lugar de primer rango entre maestros estatuarios, desde que desapareció Rodín.

De una manera general, esta exposición no aporta ningún hecho nuevo, pero da una impresión de cohesión armoniosa, reune muchos buenos artistas, y demuestra que la extrema confusión de teorías no perturba en realidad más que a un número restringido, una fracción mínima de nuestros pintores. La anarquía es mucho más limitada que lo que quisieran hacernos creer los "marchands" y los críticos que especulan sobre la audacia y la moda, haciendo creer al público extranjero que nosotros no tenemos más que los tipos de pintores: los académicos, que tratan la mitología como la confitura y los independientes, que tienen por principio esencial colocar una nariz en cualquier parte, salvo en la mitad de la cara. Entre estas dos categorías hay lugar para muchos talentos nuevos.

Felizmente pasa lo mismo con las letras. He tratado hace poco de daros una idea sumaria de nuestros últimos movimientos, y en particular de la literatura "dada". Creo que no durará mucho tiempo, y tal vez haya dejado de existir, cuando el paquete os haya llevado esta carta. Pero no hay nada más bello que la juventud, debemos perdonarle todo, y no dejar nunca de observarla, porque hasta sus peores paradojas contienen una parte de la verdad de mañana.

Por el momento, el libro más notable que viera la luz desde hace un mes, es un gran volumen de Albert Thibaudet sobre "Las ideas de Charles Maurras". Albert Thibaudet es un crítico de primer orden, dotado de excepcional sagacidad.

Ha publicado ya, sobre la poesía de Stephane Mallarmé, una obra que puede considerarse como definitiva y que da la explicación más completa y profunda, del arte y las teorías de un maestro, cuyo recuerdo sigue siendo siempre tan discutido y vivo, como en los tiempos heroicos del simbolismo. Esta vez Thibaudet se ha consagrado al estudio de un escritor, que es al mismo tiempo un artista y un político teórico. Ustedes saben que Charles Maurras, es el apóstol de una restauración monárquica en Francia. Que se compartan o no sus ideas, será imposible negarle una gran sinceridad, la abundancia y la fuerza de los argumentos, el conocimiento perfecto de la historia política, diplomática y moral de Francia, una elocuente maestría y un vivo amor por la patria intelectual. Maurrás es de esos hombres que merecen el respeto de sus adversarios.

Por otra parte, es un erudito; ha sido discípulo de Anatole France, en cuyos antípodas se encuentra hoy. Ha sido también discípulo de Mistral, y ha escrito muy hermosos cuentos y ensayos sobre el alma provenzal y la tradición latina y helénica. Estos aspectos diversos de uno de los más notables espíritus de nuestro tiempo, han sido encarados por Thibaudet, con un método conforme a las tradiciones de la crítica más pura.

Este libro es apto para daros la noción bien clara de todas las preocupaciones generales de la historia contemporánea de nuestras ideas sociológicas. Ha sido editado por la "Nouvelle Revue Française", que es entre nuestras revistas jóvenes, la mejor coordinada y la más interesante, órgano de una "élite", como lo fuera ayer el "Mercurio de Francia".

No podría señalar nada de importante en la producción musical y dramática de este mes. Nuestros teatros se dirigen siempre a los mismos autores, que repiten indefinidamente la misma pieza para sacar los mismos beneficios, y de la repetición de las anécdotas de estas obras, no podría distraernos. Poseemos, sin duda, una cantidad de autores y actrices del más ingenioso talento, es lamentable que no se [illegible] dé más que estas pobres [illegible] para ejercer su arte. Me reprocharía, no obstante, de no consagrar algunas palabras a Mme. Sarah Bernhardt. Tiene setenta y siete años y una pierna amputada; lo que no impide que haya dado algunas representaciones de "Athalie", donde estuvo emocionante y admirable como nunca. Su arte alcanza los más bellos secretos de lo patético, y su energía física es un milagro de la naturaleza.

Después de haber con demasiada frecuencia, gastado su genio en obras mediocres como las de Sardou o de Rostand, Sarah Bernhardt prueba cómo hubiera podido ser reina del arte clásico. Esta visión de "Athalie" será tal vez la última que ella ha de ofrecernos: ¡pero qué extraordinario ejemplo!

Camille Mauclair.

Mayo de 1920.

Sorpresa de la ciencia
RADIOSOL VEGETAL
He padecido de una gravísima pleuresía seca que me obligó a internarme en el hospital Durand donde permanecí varios meses en tratamiento, siguiendo variadas prescripciones médicas, sin haber conseguido mejoría alguna. En vista de que mi curación se hacía demasiado larga, resolví salir del hospital y me sometí a la cura del RADIOSOL VEGE-

TAL, habiendo obtenido con este maravilloso medicamento un resultado sorprendente, pues en menos de dos meses me encuentro completamente sano, no sintiendo fatigas ni molestia alguna, pudiendo hacer toda clase de ejercicios.—(Firmado): Antonio López Rodríguez, s|c. Sarmiento núm. 1934, Buenos Aires.
AVISO IMPORTANTE — Teniendo conocimiento que personas poco escrupulosas han falsificado este específico, se recomienda al público compre el RADIOSOL VEGETAL en las buenas droguerías y farmacias.
Hacemos presente al público que esta casa no tiene corredores para la venta del RADIOSOL VEGETAL.
Expendio libre. — Certificado número 3377.—Venta en todas las farmacias y droguerías. — Precio del frasco $ 10 m|n. — Por pedidos y prospectos, dirigirse al F. Pablo [illegible] gorno — Calle Entre Ríos 171. — Unión Telefónica 757, Libertad. Buenos Aires.

En el círculo de profesores del Colegio Mariano Moreno

La demostración de anoche

Se efectuó anoche el banquete que el círculo de profesores del colegio nacional Mariano Moreno, había resuelto ofrecer en honor de los doctores Félix M. Boatella y Jorge Sacón, con motivo de la brillante terminación que estos han dado a sus estudios universitarios y el próximo enlace del segundo.

Asistieron a la simpática demostración, las autoridades del establecimiento de enseñanza mencionado, y numerosos miembros del círculo que auspiciaba el acto.

La fiesta transcurrió en un ambiente de exquisita cordialidad, y al servirse el champagne, usó de la palabra el profesor señor Julio Picarell, quien en frases galanas y elocuentes, puso de relieve los verdaderos méritos de los doctores Boatella y Sacón, que llevan unida a una clara inteligencia una bondad sin límites.

Acallados los aplausos con que la concurrencia aprobaba los conceptos vertidos por el doctor Picarell, agradeció la demostración el doctor Batella en sencillos y oportunos términos. A su turno, el doctor Sacón, también agradeció el honor que se le dispensaba.

Luego, las asitentes pidieron con insistencia que hablara el rector del colegio doctor Manuel Derqui. Este, con honda emoción, dijo que estaba plenamente satisfecho del nuevo triunfo que acababan de obtener los obsequiados, hijos espirituales de esa casa, y que tenía fe, en que lograrán sus más caros anhelos, porque estaban bien dotados de condiciones para seguir bogando en la barquilla de sus ensueños.

Después, el doctor Ismael Hernández, cerró la serie de los discursos con una oportuna improvisación, y con ello terminó la fiesta.

Durante el banquete ofrecido a los doctores Félix M. Boatella y Jorge Sacón

Colectividades extranjeras

COLECTIVIDAD ESPAÑOLA

Euskal Echea. — Bendición de una bandera

En los institutos de Llavallol de tan benéfica asociación, se celebrará el próximo sábado 19, a las 15 en punto, la solemne bendición de la bandera argentina que regala al colegio de varones la presidenta de la comisión de señoras doña María J. de Pradere.

También dicha sociedad y con fines benéficos celebrará el domingo 20 a las 15.30 en un hotel de la Avenida de Mayo, un te danzante que por el pedido de tarjetas promete estar muy concurrido.

COLECTIVIDAD ESPAÑOLA

Congreso Gallego Sudamericano

Va a celebrarse en breve un congreso sudamericano de gallegos en Buenos Aires. Hanse iniciado ya los trabajos preparatorios y hoy deberán llegar de Montevideo los señores Constántino Sánchez Mosquera y Manuel Magariños, delegados del Centro Gallego del Uruguay.

La Casa de Galicia ha designado por su parte a los señores Barrios y García, para que conferencien con los delegados huéspedes, a fin de convenir la plataforma del congreso en cuestión.

El sábado se llevará a cabo una comida en honor de los señores Mosquera y Magariños.

COLECTIVIDAD FRANCESA

La lyre fraternelle

Como en los años anteriores, esta sociedad francesa de socorros mutuos, se prepara a a festejar dignamente el glorioso aniversario de la toma de la Bastilla.

El consejo administrativo y la comisión de fiestas, se preocupan de preparar un interesante programa de festejos, que se dará a conocer oportunamente.

COLECTIVIDAD ITALIANA

Homenaje al señor Carlos Nagar

Esta noche a las 20, en el salón de honor del Círculo tendrá lugar una recepción y banquete en honor del cónsul general italiano señor Carlos Nagar.

Primo Circolo

Mandolinístico italiano

En el local social del Círculo Mandolinístico italiano, Corrientes 2314, tendrá lugar esta noche una gran fiesta artística danzante, con la cual dicho círculo se asocia a los festejos que el pueblo de la república tributa al general Belgrano en el centenario de su muerte.

He aquí el programa:

1, Himno argentino y marcha real italiana; 2, Gloria a Belgrano, palabras pronunciadas por un niño de la provincia; 3, Rapsodia (Kovpil), piano, por la señorita Josefina T. Minelli; 4, Por el honor, boceto trágico puesto en escena por aficionados socios del círculo; 5, Uno per cento, Vipera, Povera donna, canzonetas napolitanas cantadas por el señor Catagrano Pascual; 6, Homenaje a Roma, poesía de Ignacio Martínez, declamada por una niña; 7, dueto de guitarra por el niño Héctor Tovaro y su profesor señor Fioravanti Broni; 8, Danza húngara, violín, por el señor Germán Papintis; 9, Mayechiaro, Visión veneziana, romanzas cantadas por el barítono señor Salvador Parisi. Baile familiar.

Unión Cívica Radical

COMITE DE LA CAPITAL

La reunión de ayer

Tuvo lugar ayer, a las 18, la anunciad reunión del comité de la capital, bajo la presidencia del doctor Tamborini, para tratar diversos asuntos de orden interno.

Después de la sesión pública, en que se ocupó el comité de algunos asuntos sometidos a la orden del día se pasó a una sesión secreta.

COMITE RADICAL

(Circunscripción 5a.)

El comité de la circunscripción 5a. invita a todos sus adherentes a concurrir en la noche de hoy a las 21 hora, al local del comité Membrillar 83, para comunicarles asuntos de gran interés.

SUB-COMITE "JULIO FERNANDEZ VILLANUEVA"

Este comité de la circunscripción 17a. (Palermo) invita a todos sus adherentes y a los correligionarios en general para el domingo 20 de junio a las 10 de la mañana en el cementerio del oeste, donde se le colocará una placa de bronce al conspicuo correligionario don Ernesto Foricher fallecido el día 22 de febrero del corriente.

En dicho acto hará uso de la palabra el señor Alejandro Aliata.

BIBLIOGRAFIA

PUBLICACIONES VARIAS

Recibimos:

Ley orgánica de mutualidades y seguros populares, por Augusto Bunge; Revista de Ciencias Económicas, año VII, No. 78: La mujer y la casa, número 9; Boletín de educación (Mendoza) No. 25; The Review of The River Plate, volúmen III, No. 1489; Revista del Centro de Almaceneros Minoristas y anexos (Mendoza) número 158; Viator, 3a. época, número 171; La Unión Industrial Argentina ante el honorable senado de la nación; Revista de educación (Tucumán), año II, número 6.

HOMBRES EN LA GUERRA

Por Andreas Latzko

La editorial "Pax" prosigue en su laudable empeño de hacernos conocer los buenos autores de la guerra. Al alemán Leonnard Franck, cuyo libro "El hombre es bueno" produjera impresión tan profunda, sigue el húngaro Latzko.

"Hombres en la guerra", de Andrea Latzko ha sido traducido por el doctor Augusto Bunge. A propósito de es libro, su traducción dice lo siguiente:

"Menschen in kneg", del húngaro de nacionalidad y al parecer alemán de cultura Andrea Latzko, publicado en Suiza a fines de 1917, es un libro de calidad excepcional, uno de los muy contados, en medio de ese diluvio del más detestable papel impreso motivado hasta ahora por la guerra que, por su altísimo valor literario y ético, ha de perdurar".

Instrucción pública

CENTRO ESTUDIANTIL BERNARDINO RIVADAVIA

Quedó constituida de la siguiente manera la nueva comisión directiva del centro del colegio nacional Bernardino Rivadavia:

Presidente, Roberto Scaricabarozzi; vice 1o., Carlos Guillamet Chargué; vice 2o., Eugenio C. Del Cioppo; secretario, José Maroni: pro, Osvaldo Bussio; tesorero: Inocencio Caset; pro, Celestino Nanziot.

ESTADO DEL TIEMPO

El tiempo continúa bueno y casi despejado en todas las regiones.

Prevalecen vientos suaves del rumbo norte (NE. a NS.) en las provincias y suaves del oeste de Río Negro.

La temperatura ha subido en casi todas las regiones, pero aún se encuentra bajo la normal en las provincias del este centro y norte, mientras que en el oeste y sud está algo superior a la misma.

La presión atmosférica sigue bajando en todas partes.

Información general

CONSULTORIO JURIDICO GRATUITO DEL COLEGIO DE ABOGADOS

Mes de junio. Abogados de turno: lunes 21, de 16 a 17, doctor Francisco Durá; martes 22, de 16 a 17, doctor Jacques Daireaux Molina; miércoles 23, de 16 a 17, doctor Ricardo del Campo; jueves 24, de 16 a 17, doctor Miguel A. Damianovich; viernes 25, de 16 d7, doctor Daniel A. Dahl.

Notas policiales

ACCIDENTE GRAVE

Mujer apretada por un ascensor

En el hotel Central, Victoria 743, se produjo en la mañana de hoy, un accidente del que resultó muerta la mujer Flora Comesaña, española de 28 años de edad, mucama del establecimiento.

A las 8, la citada mujer viajaba en un ascensor de la casa, que ella misma manejaba, en compañía del peón Francisco Ortiz.

Al llegar al segundo piso la mujer abrió la puerta y sacó la cabeza para bajar, pero como el ascensor siguiera su marcha se la apretó; produciéndole el hundimiento del cráneo. La desdichada mujer, falleció instantáneamente.

Concurrió una dotación de bomberos que extrajo el cadáver.

La comisaría 2a. practica las diligencias sumarias del caso.

NIÑO MUERTO POR ASFIXIA

En la sala de maternidad del hospital Pirovano, donde se asistía Ana Puaves de Girotti, en circunstancias que se hallaba durmiendo, oprimió con su cuerpo a su hijito Guillermo José de 7 días, que dormía a su lado, y el que resultó muerto asfixiado.

La comisaría 29a., interviene en el asunto.

FALLECIMIENTO

En el hospital Fernández, falleció José López que el día 21 de mayo último fué víctima de un accidente en jurisdicción de la sección 41a.

DELITOS CONTRA LA PROPIEDAD

El carrera Evaristo Cabó, denunció en la comisaría 21a., que mientras dejó sólo su vehículo en Serrano y Aguirre, le sustrajeron un barril de guindado que valúa en 50 pesos.

—En la comisaría 3a. denunció Angel S. Ardeíz que mientras viajaba en un tranvía, le sustrajeron una póliza de empeño del Banco Municipal de Préstamos, por valor de 148 pesos.

ECOS PARLAMENTARIOS

SESION EN DIPUTADOS

La discusión del presupuesto

Se aprueba el despacho de la comisión en los anexos de Congreso, Interior, Relaciones Exteriores y Culto, Hacienda y Justicia e Instrucción Pública

DEBATES QUE SE ORIGINAN

A las 17.20 el presidente señor Goyeneche declaró abierta ayer la sesión ordinaria en esta cámara con asistencia de 92 diputados en el recinto.

Aprobada el acta de la anterior, se dió cuenta de los asuntos entrados, entre los cuales hallábanse los siguientes:

Mensaje del poder ejecutivo con que acompaña copia del decreto que declara feriado el día 19 del corriente.

—Proyecto de ley del diputado Gallardo sobre construcción de líneas telegráficas en Santiago del Estero. (Comunicaciones y transportes).

—Proyecto de ley del diputado Cafferata ampliatorio de la ley de casas baratas. (legislación general).

—Proyecto de ley del diputado Güerci sobre adquisición de trigo y azúcar para el consumo interno. (Legislación agraria).

—Proyecto de ley del diputado Tierney sobre emisión de bonos para adquirir y edificar casas baratas. (Presupuesto y hacienda).

—Proyecto de ley del diputado Aráoz (M. A.) sobre instalación de escuelas-granjas en la provincia de Tucumán. Legislación agraria).

Licencia—

Con goce de dieta se acuerda la licencia que solicitaba el señor Tierney para faltar a las sesiones de la semana próxima.

El presupuesto—

Después de un ligero debate que se produjo a raíz de un pedido que hiciera el señor González Iramain de lectura de unas notas, se sometió a consideración el despacho de la comisión de presupuesto y hacienda que figura en la orden del día, referente al proyecto de presupuesto general para el año en curso enviado por revisión por el senado.

Al informar en nombre de la comisión, dice el

Sr. Molina — Pido la palabra.

El proyecto que ha venido en revisión del honorable senado importa un aumento en los gastos generales de la administración de 28 millones de pesos sobre lo que ya había aumentado el despacho de la cámara de dipucados. La situación en que se encuentra el erario nacional debe preocupar a los señores diputados, porque de aceptarse la sanción del honorable senado, y no crearse nuevos recursos, el desequilibrio que existe entre los gastos y los recursos, ha de acentuarse aún más. La deuda flotante ha de continuar recibiendo esta contribución anual del presupuesto, que viene aumentando la deuda flotante que suma muchos millones de pesos, como suma 1.274 millones la deuda pública consolidada.

El presupuesto de la nación insume 124 milones de pesos, es decir, un porcentaje enorme de la totalidad de sus ingresos en el servicio de la deuda pública, y si continuamos haciendo déficit hemos de llegar a una situación financiera verdaderamente desastrosa.

La comisión de presupuesto de la cámara de diputados ha procurado en lo posible atenuar, ya que no puede evitar, este déficit, por cuanto el encarecimiento de la vida hace realmente indispensable contemplar la situación de aquellos empleados subalternos que por tener una escasa remuneración sufren con mayor intensidad las penurias de la vida diaria y adoptó entonces este criterio: aceptar todos los aumentos del honorable senado en sueldos menores de 300 pesos, rechazar los aumentos de sueldos mayores, no porque en todos los casos los considerara injustos, sino porque dada la situación que está exponiendo ante la honorable cámara, creyó que debían aplazarse para el nuevo presupuesto, si se encontraban recursos suficientes para equilibrar las entradas con las salidas o los ingresos con los egresos y el honorable congreso los aprobase.

Política de inflación—

El presupuesto del honorable senado ha sido equilibrado aparentemente en la mala forma en que se han venido equilibrando los presupuestos en los despachos de las comisiones, es decir, inflando el cálculo de recursos; y cuando se veía el déficit inevitable se calculaba que tal o cual impuesto había de producir los millones necesarios para cubrir el déficit, empleándose un procedimiento análogo al que empleaban los antiguos monarcas españoles con la moneda, que cortándola y recortándola y declarándole valor creían ellos que aumentaría su valor efectivo. Así también las cámaras han hecho esta política de inflación de valores, de inflación en el cálculo de recursos, y el resultado no se ha hecho esperar: se cuentan por centenares los millones que debe la nación en deuda flotante proveniente en su casi totalidad de este sistema de inflar el cálculo de recursos.

Si no se llega a sancionar el impuesto a la renta, señores diputados, en nuestro cálculo de recursos, éstos bajarán a 416 millones en vez de 462 que calcula el honorable senado y eso admitiendo ciertas partidas que luego voy a examinar, habiendo por consiguiente entre el cálculo de lo que producirán los impuestos y su producido real un déficit de 45 millones a los cuales será menester restar una partida que ha incluído el senado cuyo alcance u origen no me he podido explicar. Me refiero a seis millones de pesos de recursos extraordinarias, sin otra explicación.

Estudió luego detenidamente el cálculo de recursos hecho por la otra cámara para sostener que es exagerado lo que producirá un déficit enorme que hay que cubrirlo por lo que no se puede vacilar en adoptar el impuesto a la renta que es el que más consulta la justicia, el que distribuye mejor las cargas y además por ser el impuesto que menos incide sobre los consumos.

Las leyes impositivas—

En seguida pasó a ocuparse del despacho en lo que se refiere a las leyes impositivas, dando las razones en que se funda la comisión para no aceptar las modificaciones del senado.

Insistimos, — dijo, — en la ley de patentes, con excepción de un artículo sobre la excepción de falsedad de título, que lo encontramos aceptable; en todo lo demás mantenemos nuestro sistema.

Gravamos considerablemente los vicios, los consumos que no son convenientes para el pueblo, los alcoholes principalmente; gravamos aquellos establecimientos que tampoco contribuyen ni a la moral ni a las buenas costumbres, como los cabarets, los cinematógrafos diurnos, etc.; y en cambio eximimos a los comercios útiles, porque al fin, esos impuestos van en definitiva a pesar sobre el consumidor, y por otra razón más: porque entiende la comisión que si viene, como ha de venir seguramente, el impuesto a la renta, porque es indispensable, porque no puede prescindirse de él, no sería justo entonces mantener un doble impuesto a este respecto.

Impuestos internos.—

Por lo que se refiere a los impuestos internos, la única diferencia que existe entre la sanción del senado y la de la comisión, porque ésta acepta las demás, es la referente a los tabacos, a los cigarrillos. La comisión mantiene su primitivo despacho, porque entiende que la sanción del honorable senado privaría al fisco de un ingreso de 6.000.000 de pesos de los que no es posible prescindir en estos momentos, ya que son muy necesarios para nuestras finanzas, y sobre todo, si se tiene en cuenta que, este impuesto tiende a gravar un consumo pernicioso, como es el del tabaco, de lo cual puedo dar fe como fumador empedernido. De tal manera que en la ley de impuestos internos no tenemos diferencias con el senado sino en ese punto.

Contribución territorial.—

En la contribución territorial, el senado ha aceptado el criterio de la cámara de diputados y sólo ha hecho una pequeña modificación, consistente en que los locadores de casas para educación que no tengan participación en ellas no gozarán del beneficio que acuerda la ley a esa clase de establecimientos. Es una modificación sencilla que nos parece que se debe aceptar, porque mejora efectivamente la ley y responde mejor a nuestro concepto.

Tarifas postales.—

Las tarifas postales han sido modificadas en lo que se refiere a los diarios principalmente. El senado desecha esto aumento de impuestos. Se atiene, según parece, a un concepto que en cierta medida es justo, pero que exagerado resulta injusto. Consistente en que esta clase de servicios no deben producir grandes rendimientos al estado y deben hacerse siempre a pérdida para facilitar en lo uosible la comunicación de los hombres, no sólo a través del territorio del país sino al través del mundo. Pero estos criterios están hoy modificados en el sentido de este apotegma que sostenía un ministro italiano hace poco: de que se ha llegado a un equitativo acuerdo universalmente aceptado en la fórmula de que el saldo de la administración postal y telegráfica no deba arrojar un beneficio exagerado, pero tampoco pérdidas de consideración para las finanzas públicas.

Después de referirse a las tarifas que rigen en otros países manifestó que el déficit de 4, 5 y hasta 6 millones que produce anualmente el correo, ha llegado el momento, sin gran sacrificio, de equilibrar los gastos con el producido por medio de este impuesto a empresas que están prósperas y que seguramente no sufrirán quebrantos den ingún género con este impuesto.

Terminó el señor Molina su exposición con las siguientes palabras:

Con esto, señores diputados, he terminado este breve informe. A discutirse la ley de gastos, cada uno de los encargados del anexo correspondiente dará a los señores diputados las explicaciones que sean necesarias y cuando se trate de la ley de impuestos en particular, tendré el honor de aclarar cualquier duda, si está a mi alcance aclararla y mis medios intelectuales me lo permiten. (¡Muy bien! Aplausos).

Nada más tengo que decir.

El señor Pinedo a continuación refirió en nombre del grupo socialista las causas que los indujeron a firmar en disidencia algunas partes del despacho y el señor Peña luego explicó las razones por las cuales no aparece su firma en le despacho.

Al replicar se expresa así el

Sr. Molina — Alegaba el señor diputado Peña, y yo hago justicia a su sinceridad, que no conoce el asunto, que no había tenido tiempo de informarse y que no quería contraer ante el país las responsabilidades de una opinión clara y precisa sobre esta materia; pero el señor diputado ha tenido tiempo de leer la discusión del senado, ha tenido un año para informarse del despacho de la comisión y varios meses para conocer la discusión que aquí se produjo, y si bien el señor diputado, no ocupaba entonces una bancafi como hombre conocedor de finanzas no podían serle indiferentes estas cosas que se debaten en el congreso de su patria. El señor diputado debe saber que estas cosas estaban publicadas e impresas hacía mucho tiempo; debía conocer los fundamentos de una u otra cámara y la prueba de que debiera, con un poquito de buena voluntad, habernos ayudado en nuestra tarea, es qué, según acaba de demostrarlo, le han bastado 2 o 3 horas para formar concepto sobre esta reforma.

Manifestó más adelante que la co-

Protéjase de las Inclemencias del Tiempo

Lluvias, fríos, humedades

Porque si esto no le traen males peores le proporcionan una vejez prematura y achacosa. ¡EVITELO! adquiriendo un

Poncho Shackleton

El mejor impermeable sin goma, con forro de vicuña de gran abrigo para invierno y desmontable con botones automáticos para verano resultando así muy liviano y cómodo.

Exclusividad para la venta:

M. ALVAREZ

Bmé. MITRE esq. ESMERALDA

U. T. 2198, Av. Bs. Aires

ESPECIALIDAD EN PRENDAS DE CALIDAD PARA CAMPO

La casa envía muestras y catálogos al interior.

Poncho SHACKLETON Model. Patent

Mangas adheridas interiormente a los bolsillos

FERROCARRIL CENTRAL DE CORDOBA

TRENES DE PASAJEROS

Los trenes de pasajeros salen de Retiro C. C. (Bs. Aires), para

Rosario	Diariamente	a las 8.00
Rosario Santa Fe San Francisco Córdoba	Lunes, Miércoles, Viernes y Sábados	a las 21.30
Tucumán Santiago del Estero Catamarca	Lunes, Miércoles y Sábados	a las 21.30
Rosario de la Frontera Salta Jujuy	Miércoles, Viernes y Sábados	a las 21.30
La Quiaca	Miércoles y Viernes	a las 21.30

Los señores viajeros que salen de Retiro con el tren de la hora 21.30 con destino a Rosario, podrán permanecer hasta las 8 en el coche-dormitorio que se desengancha del tren en dicha ciudad.

SERVICIO DE CARGAS

Entre Retiro C. C. (Buenos Aires) y ROSARIO, CORDOBA, SAN FRANCISCO, RAFAELA, TUCUMAN, SANTIAGO DEL ESTERO, SALTA, JUJUY, LA QUIACA, EMBARCACION, CHILECITO, LA RIOJA, SAN JUAN, CATAMARCA, SANTA FE, RECONQUISTA, VERA, RESISTENCIA.

Las mercaderías cargadas en Retiro durante el día, salen a destino la misma noche.

Por informes y tarifas ocurrir: Oficina de Informes (Galería Güemes). Buenos Aires y en estación Retiro C. C.

H. G. CABRETT.
Administrador General.

Mayo de 1920.

CASA D'HUICQUE

248 ESMERALDA 256

CAFES y TES

Exijan los cupones-obsequio al efectuar compras

U. T. 3255, Libertad

Folletín de LA EPOCA (1)

Sobre Asociación Profesional Y Contrato colectivo del trabajo

Conferencias pronunciadas por el Dr. Leopoldo Bard

"Cuestión obrera" y "Cuestión social"—

Es cosa original. Si se estudia entre nosotros el espíritu de la población obrera, se puede comprobar que las ideas revolucionarias no han ejercido sobre ellos más que una discreta y casi nula influencia.

De nada han servido que profesionales de "la idea anárquica", elocuentes tribunos, hojas incendiarias hayan querido imbuir al proletariado, de la necesidad de atropellar contra las instituciones ejercitando lo que se sabe que derecho para así reivindicar a los oprimidos.

La cohesión, la solidaridad y preparación entre los obreros, son los factores que determinan el triunfo de sus ideales en las distintas manifestaciones del trabajo.

Si se observa de cerca algún movimiento obrero — alguna huelga — en la que se solicita un aumento del salario — esta huelga se inicia por una petición de los mismos al "patrón" — cuando existe concierto, vinculación, unidad gremial y el pedido entra en los límites de lo tolerable — la huelga triunfa.

La vinculación creada por el sindicato tiene tendencia en la época moderna a ser una institución de carácter estable, uniendo a los obreros — señalando cual es su pensamiento, estando en vías de dar nacimiento a formas nuevas del derecho, como el contrato colectivo del trabajo, en el cual se instituye como una ley que el "patrón" trata no ya con el obrero, sino con el sindicato. Este concepto, nueva conquista del derecho obrero, señala un gran paso, en las justas reivindicaciones, que han llegado a ser, una conquista, por la obra fecunda e inteligente de los que creen que en esta forma se propulsa y se salva a las distintas naciones del caos y de la guerra civil, si se entroniza el privilegio de clases y se permite la expoliación del obrero en beneficio de autócratas y capitalistas que a veces como verdaderos pulpos, engarzan con sus tentáculos, las fuerzas vivas de un país, donde gobiernos despreocupados han beneficiado con un sin fin de prebendas y facilidades a capitalistas poco escrupulosos.

La imprevisión señala luego con el correr de los años, que si bien se han beneficiado materialmente quienes han brindado las franquicias, quienes se han despreocupado del problema obrero y capitalistas, que han usufructuado cómicas concesiones, proteccionismo fantástico, enriqueciendo sus arcas y llegando a ser multimillonarios; en esta hora de renovación de valores, esas cosas han llegado a tener su nombre — se señalan a "esos" con el nombre que se merecen.

Es clásico, puede decirse, el concepto que tienen algunos "patrones", de que pagando a los obreros menos caro que sus rivales y en comprar menos caro que ellos la materia prima. Sin embargo desde hace medio siglo es un hecho constante, que la tasa de los salarios es ascensorial en todos aquellos países industriales y en los que tienden a llegar a serlo — en los países que el salario es más elevado, son los que triunfan en la gran batalla del comercio de la exportación.

Para algunos — como Le Bon — existen dos formas de sindicalismo, según las razas. El sindicalismo pacífico y el sindicalismo revolucionario. El primero se observa entre los anglo-sajones, los sindicatos no se ocupan sino de asuntos de interés económico e ignoran las luchas de clases. En los pueblos latinos el sindicalismo ha llegado a ser un instrumento de tiranía, cuyo objetivo no sería otro que el de la destrucción de la sociedad.

A renglón seguido Le Bon, sostiene que existen algunos sindicatos de obreros franceses, como los de Alemania e Inglaterra, cuya única preocupación es la defensa de sus respectivos intereses profesionales.

No habrá en estos concepto de Le Bon una confusión. No será que los "patrones", en algunos de esos pueblos latinos ante los pedidos, ante las justas exigencias de los obreros — resuelvan los conflictos con el formidable recurso del "boycott" del "lockout" y tantos otros recursos patronales contra los "moneurs" o cabecillas de las huelgas y del movimiento sindicalista obrero. No habrá resultado en esos países que medidas coercitivas de carácter grave como esas, hayan enardecido el espíritu de los obreros — que el odio de los vencidos, en esa lucha desigual, hayan convertido a hombres inteligentes, de alma generosa, en rebeldes, en propagandistas enérgicos y ardientes no ya contra los patronos, sino aun con la propia estabilidad social.

Y cosa original precisamente en los pueblos latinos, donde ha tildado Le Bon al sindicalismo, como teniendo ideas anárquicas, sea en esta hora, precisamente los que capean el caos y la guerra civil, los mismos que en horas difíciles por haberse cernido la más cruenta de las guerras que asoló a la humanidad, fueron esos mismos sindicalistas los que levantaron su voz para señalar a cada hombre que lo forma, que en esa hora estaba la patria en peligro y todos como uno, constituyeron la formidable fuerza de los ejércitos señalando como una divisa el alto concepto de la nacionalidad y de la patria.

El mismo autor antes mencionado, comenta en "Les Illusions Sindicalistes" y esto rebate la argumentación respecto del sindicalismo revolucionario. Bajo el doble punto de vista psicológico y político, la historia del sindicalismo es interesante muestra cómo un puñado de hombres resueltos, puede llegar a fundar una organización tratando de potencia a potencia con el Estado hasta el punto de obligar al parlamento a votar con carácter de urgencia algunas de sus solicitaciones.

Señalar que el régimen sindicalista ha funcionado durante siglos en la república italiana, no siendo más que federaciones de sindicatos industriales; es precisamente demostrar algo que es fundamental en la asociación gremial que ella no debe tener otra finalidad que su preocupacion para realizar en la práctica los ideales del obrero, sin recurrir en forma alguna a alistarse como fuerza política.

Quienes temen al sindicalismo — es lógico pensarlo — los patrones que se niegan en toda forma a brindar al proletariado sus justas exigencias — que cuando lo hacen, aumentan el valor de los productos para resarcirse del aumento del salario a sus obreros, porque ellos no quieren dejar de ganar sumas fabulosas, amontonando el dinero como verdaderos y típicos Shelock — son los que protestan, no queriendo tratar bajo ningún concepto con los grupos sindicalistas, sino individualmente con los obreros, de esa manera podrán explotarlos con toda facilidad.

Conviene distinguir con toda precisión para evitar confusiones, que los dos conceptos que descuidadamente se toman por sinónimos "Cuestión obrera" y "Cuestión social", cuál es el valor y el verdadero concepto de ellos.

Hay en verdad, gran diferencia entre una y otra; la cuestión obrera, se concreta al problema de dar medios suficientes para la vida, a quien sólo puede adquirirlos como precio de su trabajo; la cuestión va más allá, entraña, cuando menos, si no lucha de estados, si no exigencias de reformar la sociedad, en este o en este otro sentido radical como ha soñado alguien, a lo menos de aspiración de aliviar el malestar de una clase, la situación crítica de una masa de hombres; la cuestión obrera, tiene un apéndice muy importante de índole social.

El trabajador no es un ser aislado, no es un hongo, no es aquel sujeto que Renán señala como único posible para el código de Napoleón, "ne enfant trouvé et mort celibataire"; es un ser de término, tiene una familia que depende de su esfuerzo, una esposa a cuyas necesidades ha de subvenir, por ley del matrimonio, hijos a quienes ha de alimentar por ley de la naturaleza; y el número de éstos crece, y con él las exigencias de la vida; quien al casarse tuvo sólo que pensar en hacer honrada prosa el "contigo pan y cebolla" de los románticos de principios de siglo, ha de atender luego a mantener un nuevo ser y quizá otro y otro, y esto cada vez con gasto mayor; surgen a veces enfermedades o muertes en los miembros de aquella familia; a veces, también, pierde el obrero su salario por paros forzosos o por huelgas impuestas, y casos hay en que una y otras circunstancias conspiran juntas, como sucede en el caso de enfermedad del trabajador.

Quien conozca las necesidades de la vida y sepa como es hoy retribuído el trabajo de los obreros comprenderá que ese menguado precio apenas es suficiente para sostener a un sólo hombre, es, pues, imposible lograr con él la vida entera de toda una familia, pero si aun la sobriedad de ésta es tan austera en todas las exigencias del vivir, y, desmintiendo a la razón, subsiste en las condiciones ordinarias con el jornal de un obrero, bien podemos asegurar que será preciso para eso vivir al día, sin que para el ahorro previsor pueda quedar un sólo céntimo; aún en estos casos, aun para quien vive así el conflicto, llega tarde o temprano, cuando los gastos aumentan, o disminuyen los ingresos: llega

(Continuará).

Provincia de Buenos Aires

DE LA PLATA

LEGISLATURA

La cámara de diputados está citada para reunirse hoy, en sesión pública y secreta, pero es difícil que consiga quórum.

Como se sabe, esta cámara tiene establecido celebrar sesión únicamente los días miércoles.

En la primera reunión que celebre, deberá contestar el ministro de gobierno la interpelación de los socialistas, sobre el derecho de reunión en la provincia.

—La comisión de presupuesto de la cámara mencionada, ha interrumpido sus reuniones. La subcomisión correspondiente al ministerio de gobierno, no ha concluído el estudio de este departamento, faltándole el presupuesto de la policía y según se nos informa, el miembro de ella, señor Baliño, ha dejado de concurrir a raíz de la situación creada a los socialistas, en la penúltima sesión de la cámara.

CONCIERTO

Es ya un hecho la realización del que por iniciativa de la señorita Sara E. Platero, alumna de canto del conservatorio "Santa Cecilia" conocida en los círculos artísticos se dará en el Teatro Argentino, en los primeros días del próximo mes de julio, quien lo ofrece en honor del público platense.

El éxito de esta velada puede descontarse asegurado si se aprecia el mérito de la aceptación generosa manifestada por los profesores señores Zaccaría y Caselli al solicitárseles la organización y dirección, juntamente con la de las señoritas Aída Whistmam, Hilda López Romero, Raquel Baró, Carlos Herrera y otros elementos calificados del conservatorio que prestan gentilmente su concurso.

Solo falta la terminación del programa el que por la selección de la partituras y variedad de números dentro de un repertorio verdaderamente artístico y novedoso despertará interés general.

De Baradero

Aviación — Enlace — Varias

BARADERO, junio 18 — Con rumbo a Rosario y a una altura de unos 800 metros, pasó por ésta un avión, creyéndose sea el aviador N. Bó acompañado por el nadador Enrique Tiraboschi, los cuales se encontraban en la ciudad de Zárate efectuando vuelos con pasajeros.

—El sábado 19 del corriente se efectuará el enlace de la señorita Emelina Rithoner con el señor Rodolfo J. Murphy.

—Dentro de breve tiempo será inaugurado el nuevo y hermoso edificio de la sucursal del Banco de la Provincia de Buenos Aires.

De Valentín Alsina

Varias noticias

VALENTIN ALSINA, junio 18 — Como se había anunciado, realizóse el baile preparado por el Lawn Tennis Social Club de Valentín Alsina.

A las diez y media se dió comienzo, notándose gran animación en los concurrentes.

Dadas las simpatías con que goza este club y el éxito obtenido en esta fiesta, no hay duda que esta reunión será promesa de muchas otras.

Asistieron a la fiesta las siguientes familias.

Negrette, Vergara, Bartólette, Banozo, Hurtado, Vargas, Casinelli, Pahimulles, Torino, Benditnoli, Matés, Pianissa y otras.

Terminó la agradable reunión a las seis de la mañana.

—Con motivo del próximo enlace del señor Gabriel Medrano con la señorita María Matés Moreno, socio del Lawn Tennis Social Club, el domingo próximo, en casa de la señorita vicepresidente se les obsequiará con un té, en el que se le hará entrega de un objeto.

—Con motivo de cumplirse el centenario de la muerte del general Belgrano, las escuelas de la localidad están en una completa actividad, preparando los números que se llevarán a cabo en tan solemne aniversario.

—Con destino a Europa ha partido de ésta el señor Andrés Planes.

De Lobos

Homenaje a Belgrano

LOBOS, junio 18. — Se ha constituído la comisión popular de festejos en homenaje al centenario de la muerte del general Belgrano, la que prepara un extenso programa de festejos.

Por su parte el consejo escolar se ha adherido a estos festejos, disponiendo que las escuelas urbanas y suburbanas concurran en corporación, el día 20, a las diez horas, a la "Plaza 1810" donde harán la jura de la bandera y desfile escolar.

De Monte

Caminos — Viajeros — Policía

MONTE, junio 18. — A iniciativa de los señores Federico M. Terrero e hijos, y coadyuvando la obra de reparación de caminos que está efectuando nuestro intendente don Luciano Hours, se arreglará el camino que saliendo de la estación Z. Videla Dorna atraviesa los cuarteles 2o. y 6o. de este partido.

Los vecinos que cooperan en esta obra son la señora Carmen A. de Peña, Juan Harguindeguy y Peralta Alvear Hnos. Estos ejemplos deben ser imitados para bien de la vialidad pública.

—De paso para Gral. Belgrano, el diputado Julio C. Urien, secretario del block de la U. C. Radical, que va en unión de nuestro vecino el diputado Mario Cima a asistir a la colocación de la piedra fundamental para la estatua del general Manuel Belgrano en ese pueblo.

—Salvo una que otra ratería sin importancia han terminado los robos debido a la enérgica campaña emprendida por el comisario Posse, en salvaguardia de los intereses de este vecindario.

De Tandil

Hospital Bolívar

TANDIL, junio 18 — En la última asamblea general ordinaria quedó constituída la comisión directiva en la siguiente forma:

Presidente, señor Florencio Camet hasta 1922; vicepresidente, señor Bernardo March hasta 1921; tesorero, señor Sebastián Hueso hasta 1922; protesorero, doctor Joaquín Salces hasta 1921; vocales: doctor José Fabres García hasta 1921; señores Domingo Yñarra hasta 1921, Alejandro Lupano hasta 1922, Pablo Arné hasta 1922. Suplentes: señores Juan Guichandut hasta 1921, Félix J. García hasta 1921, Antonio Lautre hasta 1922, José Liboreiro hasta 1922; secretario, José R. Fernández Marí.

De Lomas de Zamora

Enlace — Sepelio — Varias

LOMAS DE ZAMORA, junio 18— Fué bendecido ayer en casa de la novia por monseñor Carranza, la unión matrimonial de la señorita Elvira Walker con el arquitecto señor Nicolás A. Tartaglia.

De la ceremonia religiosa fueron padrinos la señora Adelina Walker de Galmarini y el señor Abrahan Walker.

Del acto civil que se realizó momentos antes fueron testigos por la novia, los señores Carlos J. Galmarini y Carlo L. Baigorri Vilar y por el novio los señores Eduardo Lezica y José Facioli.

Con este motivo tuvo lugar una brillante recepción que asumió los contornos de un acontecimiento social.

Los desposados se ausentan hoy para Río de Janeiro.

—Tuvo lugar ayer en el cementerio del Oeste, el sepelio de los restos de la señora Antonia B. de Dedou.

La ceremonia de la inhumación, a la que asistieron numerosas personas, dió lugar a una imponente manifestación de duelo en la que se pusieron de relieve el hondo pesar causado por su fallecimiento.

—El 20 del corriente a las 21 tendrá lugar la inauguración privada de la biblioteca "Carlos Croce", acto que se efectuará en homenaje a Belgrano.

A la mencionada hora, su presidente señor Angel Diez dará una conferencia alusiva y acto contínuo serán descubiertos el escudo argentino y el retrato del general Manuel Belgrano, colocados ambos en la sala de la biblioteca.

El 20 a las 10 y 30 horas será izada por primera vez la bandera argentina al frente del local, siendo saludado dicho acto con salvas y dianas.

A las 14, frente al local se efectuarán varios números populares de carreras y otros juegos, con premios a los ganadores.

—El Centro Recreativo Instructivo Juventud de Banfield efectuará en su local Alsina 887, una recepción de las familias de los socios en la noche del 19 del corriente a las 21 horas, honrando el centenario de la muerte de Belgrano.

De Dolores

En el Colegio Nacional

DOLORES, junio 18. — En el colegio nacional se realizará el siguiente programa de homenaje al general Belgrano:

Día 19: 3er. año. — Historia: Expediciones del general Belgrano.

4.o año. — Literatura: Personalidad y altruismo de Belgrano.

5.o año. — Historia: La personalidad de Belgrano.

—El sábado 19 del corriente a las 15:

I. — "Himno Nacional", cantado a dos voces por las alumnas del Colegio Nacional.

II. — "La personalidad histórica de Belgrano", conferencia del profesor señor Juan A. Lettieri.

III. — "Ayohuma", poesía de Rafael Obligado, declamada por el alumno señor Roberto A. Negri.

IV. — "Claro de luna", de Becucci, ejecutada al piano por la alumna señorita Angélica Roncoroni.

V. — "La moral y la obra patriótica del general Belgrano", disertación del alumno señor Miguel Tajada.

VI. — "Ochi turchini", romanza cantada por la señorita Emilia Hernández.

VII. — "A Belgrano", poesía declamada por el alumno Leonidas Uzal.

VIII. — "Symfhonie qathetique de Bethoven", ejecutado al piano por la alumna señorita Aminta Girado.

Segunda parte: 1. — "El invierno", coro por las alumnas del Colegio Nacional.

II. — "El centenario de la muerte del general Belgrano", disertación del alumno señor Augusto Bialade.

III. — "Canto de pájaros", ejecutado al piano por el alumno Marco A. Salemne.

IV.—"Elegía en la muerte del general Belgrano", poesía de Juan Crisóstomo Lafinur, declamada por la señorita Isabel Hernández.

V. — Número de canto, por la profesora señorita Josefina M. López Clement.

VI. — Faust, valse de Gounod, ejecutado al piano por la señorita María Ester Tiseira Arditi.

VII. —El tambor de Tacuarí, poesía declamada por la alumna Elena Ubarrieta.

VIII. —Marcha San Lorenzo, cantada por los alumnos del Colegio Nacional.

Día 20: Procesión cívica hasta el pie de la Pirámide de la Libertad, de la Plaza Castelli, organizada por el Centro de Estudiantes, donde harán uso de la palabra varios alumnos.

FERROCARRILES DEL ESTADO
Central Norte Argentino
Aviso al público N.o 82
IMPORTANTE
Nuevo libro de tarifas generales
DE
Pasajeros, exceso de equipaje, encomiendas, telegramas y cargas

Se avisa al público que, a contar desde el 1o. de Junio de 1920, se pondrá en vigencia en la línea del Ferrocarril Central Norte Argentino, un nuevo libro de tarifas generales de pasajeros, exceso de equipaje, encomiendas, telegramas y cargas, el cual anulará y reemplazará desde la misma fecha los libros No. 1 del ex Argentino del Norte y del ex Central Norte, de fechas 1o. de Octubre de 1915 y 1o. de Agosto de 1912, respectivamente, como asimismo las disposiciones generales y tarifas ordinarias de pasajeros, exceso de equipaje, encomiendas, telegramas y servicios generales en las estaciones que constan en el libro respectivo, en vigencia desde el 1o. de Febrero de 1916.

NOTA. — Por más datos dirigirse a los jefes de estaciones; a los superintendentes de tráfico en Tucumán y Cruz del Eje N.; a la jefatura general de tráfico en Santa Fe, Boulevar Gálvez 810, a la oficina de informes en Santa Fe, calle San Martín 819, o a la administración general, Perú 672, Buenos Aires.

LA ADMINISTRACION.

Buenos Aires, abril de 1920.

A T. (789)

KALISAY
Se ha impuesto por sus bondades de aperitivo y vino quinado
LAGORIO ESPARACH & Cía.

misión no podía aceptar el sistema impositivo propuesto por el senado, por considerarlo retrógrado.

El señor Justo habló en seguida sosteniendo el despacho de la comisión y manifestando, al referirse a la exposición del señor Peña, que éste había hecho retroceder la discusión al aspecto que tenía en el 1911, que es mucho decir, porque es el año que precedió de inmediato a la ley electoral vigente.

El diputado aludido interrumpió varias veces al orador lo que dió origen a un animado debate, usando luego de la palabra el señor Ceballos para fundar su voto en contra del despacho y a favor de la primitiva sanción de la cámara.

El anexo A. (Congreso).

Habiéndose resuelto por indicación del señor Molina considerar primero anexo por anexo, para seguir luego con el cálculo de recursos y el articulado de la ley general, se entró a discutir el anexo A. (Congreso).

El señor Echagüe fundó su disidencia con respecto a las modificaciones introducidas por la comisión en el presupuesto de gastos del senado sosteniendo que de acuerdo a las prescripciones constitucionales cada cámara está facultada para darse su propio presupuesto.

Sosteniendo el despacho, el señor González expresó:

Ha entendido la mayoría de la comisión que ningún principio de orden constitucional o legal puede oponerse a la ingerencia de este cuerpo en la sanción del presupuesto de gastos de la otra rama del parlamento, tratándose de inversión de dineros públicos, que en todos los casos, debe corresponder a ambas ramas legislativas.

La honorable cámara de diputados prepara y sanciona su propio presupuesto y lo remite al honorable senado, junto con todo el presupuesto de la administración pública para que esa cámara ejercite la facultad de producir su sanción e introducir todas las modificaciones que estime pertinentes y parece innegable, señor presidente, el derecho de este cuerpo de tomar ingerencia en la sanción del presupuesto del honorable senado, tanto más cuanto que ese presupuesto puede entrañar, en algunos casos situaciones de absoluta falta de equidad en la retribución de servicios de los empleados de la misma categoría del congreso.

Y agregó más adelante:

La comisión de presupuesto sólo ha aceptado una partida que aumenta el personal de traductores de la biblioteca del congreso, en razón del excesivo trabajo que pesa sobre los empleados actuales que tienen que atender el cúmulo excesivo de pedidos de traducciones formulados por los señores diputados y senadores, y ha creído conveniente aceptar una partida que autoriza la prosecución de las investigaciones ya efectuadas en el achivo de Indias, que figuraba en el despacho de la comisión del año pasado y que dió margen a un extenso y animado debate en esta cámara y que será innecesario reproducir en esta ocasión, puesto que bastará referirnos a los argumentos que invocamos en aquella oportunidad.

Después de una animada discusión en la que intervinieron los señores **Garat, Bermúdez, Ferrarotti, Raffo de la Reta, del Valle, Gallegos Moyano, Ortiz** y otros, se dió lectura por secretaría a las modificaciones del senado en este anexo, que la comisión no acepta.

Se vota enseguida el anexo en debate y es aprobado como lo proponía la comisión.

Cuarto intermedio—

A moción del señor **Méndez Casariego**, se resolvió sesionar hoy, y por indicación del señor **Ferreyra**, se acordó pasar a un breve cuarto intermedio, para seguir trabajando luego hasta la una.

Se reanuda la sesión—

A las 22 y 50 se reanuda la sesión entrándose a considerar el anexo B (interior).

El señor **Muzio** se opone al aumento de 120 empleados de investigaciones, introducido por el senado y aceptado por la comisión.

En nombre de ésta, mantuvo el despacho el señor **González**, siendo luego aprobado como se proponía.

Al discutirse a continuación el anexo C (relaciones exteriores y culto), el señor **Pinedo** fundó su voto contrario al aumento de los gastos de etiqueta de la representación argentina en el extranjero.

Manifiesta entonces el

Señor del Valle. — Pido la palabra.

Me toca informar, señor presidente, respecto de esta partida observada por el señor diputado por la capital y está demás decir que no lo voy a seguir al señor diputado en su peroración entusiasta respecto de este asunto.

Mé cabe el honor de informar en nombre de la comisión y para sostener la partida que la comisión aconseja que se vote no necesito de declamaciones, sino de razones.

El señor diputado por la capital ha hecho mucho hincapié en la depreciación de la moneda en Berlín. Es cierto; pero también el señor diputado sabe que así como la moneda se ha depreciado, se han encarecido todos los elementos de vida y no se trata simplemente de aumentar los gastos de representación en Berlín, sino en muchísimas otras naciones en donde la depreciación de la moneda no ha llegado al punto que dice el señor diputado. Aquí en esta partida, por ejemplo, está comprendida la embajada de Estados Unidos. Es notorio, señor presidente, que la vida en Estados Unidos es excesivamente cara.

También el señor diputado se refería a suntuosas mansiones ocupadas por las legaciones argentinas en Europa, hablándonos de la modestia de Holanda. Debe saber el señor diputado que la mayor parte de las propiedades ocupadas por los ministros en el ertranjero son pagadas con el peculio privado de los señores ministros porque no tienen asignaciones para alquileres y en estos gastos de representación que se piden van comprendidos hasta los porteros, para los que tampoco tienen asignación especial. Hay, pues, una evidente exageración en la oposición que hacen los señores diputados.

En naciones donde hay edificio propio para legación, como en Chile, es bien sabido que el ministro tiene que pagar de su bolsillo los gastos de mantenimiento de esa legación. Este pequeño aumento está perfectamente justificado y obedece a un pedido del ministerio de relaciones etxeriores, que se ve asediado a cada momento por nuestros representantes en el extranjero quienes manifiestan que los recursos que se le asignan no son suficientes para mantener decorosamente su representación. Repito que en aquellas naciones donde la representación argentina se presenta en codiciones que el señor diputado califica de espléndidas, es a costa del dinero de los mismos representantes.

Por estas consideraciones, la mayoría de la comisión sostiene su despacho.

Sr. Anastasi — Pido la palabra.

Voy a fundar en breves palabras mi voto por el despacho de la comisión.

Estoy un tanto afectado por los términos despectivos que el señor diputado por la capital ha empleado con respecto a la República Argentina. He notado expresiones como esta: "semipobre", "campesino", etc., algo así como uno de esos pueblos nómades, de los tiempos de Nemrod el Potente. Invito al señor diputado por la capital a que se informe con un poco más de fundamento y lamento no tener aquí un emjemplar de la mejor revista política del mundo, la revista titulada "Round Table", en uno de cuyos últimos números se hace un análisis de la riqueza individual y colectiva de los países más importantes del mundo. Para orgullo de los señores diputados, para orgullo de los argentinos que puedan estar todavía bajo la impresión de los términos despectivos a que me he referido, recordaré que dicha revista coloca a la República Argentina como el segundo país del mundo en lo que se refiere a riqueza "per capite", asignándole el primer puesto a Estados Unidos y — asómbrense los señores diputados — dándole el tercer lugar a Inglaterra, país donde se edita la revista.

Estamos muy lejos de tales sueldos fantásticos. Me llamaba la atención en mi reciente viaje a los Estados Unidos que el embajador del Perú, país que apenas tiene un presupuesto de 40 millones de pesos, gozara de un sueldo de 3 mil dólares, es decir el doble del sueldo del embajador argentino. Me llamaba la atención, asimismo, que el cargo del segundo secretario de embajada estuviera vacante porque no es posible, dadas las condiciones actuales de vida en Estados Unidos, que haya un hombre que pueda desempeñarlo.

Después de sostener que el aumento de las subsistencias es tres veces mayor a la desvalorización de la moneda, agregó:

Hay algo más, señor presidente: es menester tener en cuenta que las condiciones de vida se han transformado fundamentalmente en los países europeos que no nos tienen en el concepto de pueblo pobre y campesino, a que se refería el señor diputado por la capital. Lamento no tener a mi disposición los recortes de un periódico de Filadelfia, que se espantaba, tal es la expresión, del despilfarro de los argentinos en materia de comida. Refería este señor, y el diario americano insertaba el artículo con cierta sorpresa, porque no creía que fuera posible, que en los restaurantes se empezaba a servir un primer plato que en Estados Unidos equivalía a toda una comida y parangonaba los fiambres con el bife argentino que se paga a cuatro dólares en los restaurantes de Nueva York, que equivalen a 9 pesos.

No hay tales gastos fantásticos y es preciso no engañar al electorado ni al pueblo con afirmaciones antojadizas. No hay tales gastos. Estos gastos sirven para que los embajadores y ministros argentinos puedan conservar el nivel que les corresponde como representantes de un país próspero, como representantes de un país rico que no ha sido afectado sino en mínima parte por las consecuencias de la última conflagración universal.

Nada más. (¡Muy bien!! Aplausos).

El señor **Remonda Mingraud** fundó luego su voto a favor del despacho señalando la carestía de la vida en los países de Europa y las dificultades que tienen nuestros representantes para cumplir con el decoro debido sus altas funciones.

Como el señor **Pinedo** insistiera en su pedido, volvió a decir el

Sr. Anastasi — Es interesante que la honorable cámara tenga noticia de que el señor Alberto Thomas socialista francés, correligionario del señor diputado, en su puesto actual de director de la organización internacional del trabajo, reciba 1000 libras esterlinas anuales para gastos de representación y 5000 libras de sueldo.

Sr. Ortiz — Es como con los subsidios de antes, lo cobran.

Sr. Leguizamón — ¿Y ese sueldo se va a votar aquí?

Sr. Anastasi — Lo que quería era sencillamente demostrar que no se necesita, para ser democrático, estar usando la cicatería y la tacañería, así como demostrar que los mismos correligionarios del señor diputado reconocen justo, como yo lo reconozco, que los puestos de representación se costeen con el decoro debido y por eso le cito un ejemplo flevantable contra el cual no podría aducir un solo argumento, dado que su correligionario mencionado recibe mucha mayor suma de gastos de representación que cualquiera de los ministros argentinos.

Sr. Leguizamón — Lo que resulta interesante para el señor diputado pero no para la cámara que no va a votar ese sueldo.

Sr. Rodeyro — Pero pone en contradicción las opiniones del señor diputado con los datos que viene a traer a la cámara. Es interesante que el pueblo se entere de la forma cómo ellos plantean su disidencia en la cámara y la consistencia de sus datos.

Sr. Dickmann—Agradecería al señor diputado Anastasi que me indicara dónde está registrado el sueldo y los gastos de representación del señor Alberto Thomas.

Sr. Anastasi — Tengo una planilla que pongo a disposición del señor diputado, que me fué remitida, y a cuya aprobación yo concurrí como delegado de la República Argentina. En esa planilla se especificaba el presupuesto de la organización internacional del trabajo, y debo agregarle al señor diputado que voté complacido ese presupuesto, porque al designar una personalidad como Alberto Thomas no era posible nombrarlo con un presupuesto mezquino, y le agregaré que los delegados ingleses hicieron especial hincapié en la circunstancia de que Inglaterra paga espléndidamente a sus funcionarios.

Salvando un error del despacho, manifiesta el

Sr. del Valle — Por una omisión no se ha anotado en secretaría una enmienda aceptada por la mayoría de la comisión de presupuesto en el inciso 8.o, ítem 2, partidas 1.a, 2.a y 5.a que se refiere a gastos de imprenta e impresiones. Es un aumento hecho en el senado para la administración de la Lotería Nacional, aumento necesario, puesto que la mayor cantidad de decenas exige mayor gasto de papel.

Y tengo también, señor presidente, que hacer una declaración en nombre de la comisión. En el ítem 1.o del anexo C, hay dos partidas, 7.a y 8.a, en donde se establece una leyenda por la cual se exige que los puestos de secretario de legación sean adjudicados a abogados o diplomados; en el senado se hizo la aclaración de que eso no importaría adoptar una medida de carácter retroactivo, para que la contaduría en ningún caso pudiera tener dudas para ajustar los sueldos a los secretarios actuales que no tienen título ni son abogados.

Con esta aclaración, el despacho es aprobado sin modificaciones, y lo mismo ocurre con el anexo D (hacienda) que se votó a continuación.

El anexo de Instrucción Pública—

Al someterse a discusión el anexo E (Justicia e instrucción pública), el señor Martínez (E.) pide la reposición de una partida de 30.000 pesos para el sostenimiento del instituto de anatomía y fisioterapia de la Facultad de Medicina de esta capital.

El señor **Aramburu** refiriéndose a la partida 42 y 1|2 del inciso 11 sobre los sueldos de los maestros, manifiesta que se ha aceptado un aumento general a los sueldos menores de 300 pesos, estableciéndose que sólo gozarán de este beneficio los maestros que tuvieran más de dos años de antigüedad.

La comisión establece — agregó —que el consejo podrá dentro de la suma votada colocar a los maestros en la categoría que reglamentariamente les corresponde, y en ese caso no tendrán el aumento de sueldo que establece aquí el presupuesto. La comisión manifiesta que esto se hará a opción de los maestros, pero el texto del presupuesto no lo dice, debiendo decirlo, ya que por razones de trámite parlamentario, los maestros que fueron los primeros en la ley de gastos ahora son los últimos. En consecuencia, yo desearía que se agregaran aquí algunas palabras que por lo menos dejarían establecido en la ley de presupuesto que esto podrá hacerse a opción de los maestros mismos. En esta forma el ítem dirá: "El consejo podrá, dentro de la suma votada a opción de los interesados, colocarlos en la categoría reglamentaria, etc."

Nada más.

Sr. Ferreyra. — Pido la palabra.

Voy a proponer simple y sencillamente que la cámara acepte este ítem tal como lo sancionó en las sesiones del año pasado, suprimiéndose por consiguiente el párrafo a que ha hecho referencia el señor diputado por Buenos Aires.

Entiendo que la remuneración dada a los maestros primarios es exigua; que el maestro de escuela hace muchos años viene bregando para aumentar el sueldo escaso que percibe y últimamente asociado, ha conseguido llegar hasta el congreso en las sesiones del año pasado para hacer ver la necesidad imperiosa que había de levantarlo de la situación económica desesperante en que siempre ha vivido en este país. El maestro de escuela es un funcionario — y lo digo hasta con cierto orgullo, tal vez por mi propio origen — que ha hecho en nuestro país de la enseñanza un verdadero apostolado, que no ha tenido otros recursos que los que le da el estado y que ha servido inmensamente, desde el Pilcomayo hasta la Tierra del Fuego, al engrandecimiento de nuestra cultura.

Pocas veces el estado se ha preocupado de premiar a estos modestos y eficaces servidores de la nacionalidad. En un momento de inspiración el parlamento argentino, en las sesiones del año pasado consideró justo levantarlos de su situación económica angustiosa; el senado con este artículo deja en manos del consejo nacional la facultad de negarles ese aumento que era para muchos el cumplimiento de una gran aspiración.

Yo creo que nada debiera llamar más la atención nuestra que la situación económica desesperante del maestro de escuela y que, de consiguiente, haremos una obra patriótica manteniendo el despacho tal como fué sancionado por esta cámara en las sesiones del año pasado, y en ese sentido hago moción.

Sr. Frugoni. — Pido la palabra.

Voy a votar en el mismo sentido que se ha expresado el señor diputado por la capital. Es necesario, señor presidente, que llevemos el estímulo al maestro, como profesional y como director, en cierto modo, de la sociedad.

Un país que olvida al maestro, que lo relega a las condiciones de un subalterno, es un país que no podrá desenvolver el progreso material, de acuerdo con el progreso espiritual de sus hijos.

Se dice, muy a menudo, lo decimos los hombres que hemos egresado de los institutos superiores de educación, que las exigencias de la función educacional son cada vez mayores y por consecuencia mayores también las obligaciones que pesan sobre el presupuesto del maestro. Por la función misma integral del profesor, éste es laborador y ejemplo de la hora en que vive.

El maestro, en síntesis, lo es dentro y fuera de la escuela. Su misión no se cumple únicamente en el aula del instituto donde dicta clase. Para desarrollar la alta misión que le incumbe, es necesario que dé todo lo que es, aun cuando ello le cueste su porvenir económico.

Si la palabra vocación en alguna carrera puede traducirse por el propio sacrificio, es en la carrera educacional y al término de la jornada, ese mismo maestro, fatigado y deshecho, busca muchas veces el amparo de una jubilación, para poder disponer de un exiguo sueldo siquiera, para cubrir sus harapos, poniendo así a salvo la dignidad profesional!

Es de suma urgencia, señor presidente, que demos lo necesario al maestro para que pueda siquiera desenvolver su rol, para evitar la preocupación del problema de la vida diaria en lo que tiene de más rudo, de más material, de más apremiante, y ese sentido, he de votar en forma consciente como ciudadano y como maestro — porque antes de ser legislador, soy maestro— por la retribución que en parte, puede decirse, le corresponde.

Nada más.

Apoyando la moción expresa el señor **Moreno**:

Si existe una corriente fundamental hacia la dignificación del maestro y del catedrático: si para llegar a ser profesor de un colegio nacional o de una escuela normal, es menester que realice los años universitarios en el primer caso y los siete que se exigen en las escuelas normales de profesores; si exigimos toda esta preparación, ¿cómo es posible decorosamente, asignar a una cátedra 171 pesos mensuales, que es a lo que queda reducida después del descuento del cinco por ciento para la caja de jubilaciones? No podría, en manera alguna, y se olvida muchas veces que no son las seis horas dedicadas al desempeño de la cátedra en el aula misma, sino otras tantas horas que ese profesor debe dedicar para desempeñar con dignidad la alta misión que se le ha confiado.

Se dice que hay muchos profesores que tienen tres y cuatro cátedras. Me he preocupado de este asunto y he requerido de la oficina respectiva los datos, que pido permiso a la honorable cámara para leer, porque son breves. Sobre un total de 3.523 profesores que existen en los colegios nacionales y escuelas normales, hay 2.139 con una cátedra, vale decir, el 60 por ciento; 974 con dos cátedras, esto es el 28 por ciento; 27 con tres cátedras, o sea el 9.40 por ciento; 79 con cuatro cátedras, o sea el 2.40 por ciento, y sólo hay cuatro profesores con cinco cátedras, o sea el 0.12 por ciento. Estos datos corresponden al mes de octubre de 1919.

Y agregó más adelante:

¿Qué es este aumento, señor presidente, de 200.000 pesos, digamos? Yo creo, señor presidente, que la comisión, a quien desde luego rindo mi homenaje, porque sé toda la labor, todo el alto sentimiento de patriotismo que la guía en sus deliberaciones, sobre todo en su alta previsión para el futuro, teniendo en cuenta esta situación del profesorado secundario, acepte la modificación del senado, que admite ese veinte por ciento y no se detenga en consideraciones que no corresponden a la hora actual.

El problema educacional, como se ha dicho alguna vez, no radica tanto en los planes de estudio, en los programas o en los laboratorios; el problema educacional, como lo dijo un gran pensador argentino, radica esencialmente en la formación del profesorado. Y bien; en homenaje a la cultura nacional, a los servidores de la patria, yo pido a la comisión acepte esta enmienda, porque dignificando al profesor habremos elevado la cultura nacional. (¡Muy bien! ¡Muy bien!)

Sosteniendo el despacho el señor **Taboada** manifestó que en concepto de la comisión lo que correspondía era propender a la sanción definitiva de la ley orgánica del magisterio que por su espíritu vendría a solventar para siempre la situación del profesorado en general.

Agregó luego:

El maestro de tercera categoría actualmente gana 192 pesos; con la sanción de diputados un maestro de tercera categoría pasará de 192 a 230 pesos, debiendo quedar en tercera porque el presupuesto no ha dado los recursos para el ascenso de categoría, haciendo tan sólo un aumento en el sueldo de la categoría que se tiene actualmente. Con la sanción del senado, los maestros de tercera que están en condiciones reglamentarias para ascender, ascenderán, podrán optar entre el ascenso a la segunda categoría con el sueldo actual de 216 pesos o con el humento de sueldo en tercera categoría de pesos 230. Pero en el presupuesto para 1921 como ya serán de segunda categoría, los que opten por ésta, tendrán el sueldo de la segunda, esto es 250 pesos, con lo cual con sólo esperar seis meses tendrán 20 pesos más de sueldo que el que les corresponde por la sanción de diputados, con más la categoría que le permitan los años de servicios prestados. Este es el caso, señor presidente.

Votado en seguida, el anexo, se aprobó el depacho, aceptándose la reposición propuesta por el señor Martínez (Enr.) de la partida de pesos 30.000 para el instituto de fisioterapia.

De acuerdo con la sanción producida los sueldos de los maestros se liquidarán conforme a la siguiente escala:

Directores, de 260 a 300 $; id de 300, a 330; id de 278 a 310; id de 180 a 215; vicedirectores, de $ 276 a 310; id de 270, a 305; maestros, de $ 276 a 310; id de 240 a 275; id de 215 a 250; id de 192 a 230; id de 150 a 180; id de 144 a 175; id de 120 a 145.

Al entrarse a considerar el anexo F (guerra) la cámara quedó sin número, levantándose la sesión a la 1 y 10.

TOS
CURACIÓN PRONTA Y SEGURA CON LAS
PASTILLAS del Dr. ANDREU
De venta en todas las Farmacias

Es fácil gastar el dinero pero también es fácil ahorrar cuando pueden efectuarse depósitos pequeños. Para abrir cuenta en Caja de Ahorros del Banco de Boston sólo precisa un peso

THE FIRST NATIONAL BANK OF BOSTON
Bartolomé Mitre 501

ANALISIS
LABORATORIOS ATENDIDOS PERSONALMENTE POR LOS
Dres. JACINTO T. RAFFO - FELIPE A. JUSTO
PROFESORES DE LA UNIVERSIDAD DE BUENOS AIRES
SARMIENTO Y ESMERALDA

AVISO FUNEBRE

ENTIERROS

FELIX BOTTO. — (q. e. p. d.) — Falleció el 17 de junio de 1920. — Confortado con los auxilios de la santa religión y la bendición papal. — Sus hijos Amando P. Raquel B. de Reybaud y Rosa B. de Ferro, sus hijos políticos Juana B. de Botto, teniente coronel Emilio Reybaud y doctor Publio B. Ferro, sus nietos, sobrinos, sobrinos políticos y demás deudos, invitan a sus relaciones a acompañar los restos del extinto al cementerio del Norte, hoy viernes 18, a las 16. El duelo se despide por tarjeta. Casa mortuoria, Las Heras 1842. Se ruega no enviar coronas. Carruajes en la casa Lázaro Costa, Callao y Santa Fe y Rioja 280. v. 18 de junio.

FELIX BOTTO. — (q. e. p. d.) — Falleció el 17 de junio de 1920. — La razón social Botto hijos y Althabe, invitan a concurrir al sepelio de sus restos que tendrá lugar hoy viernes 18, a las 16, en el cementerio del Norte. Casa mortuoria, Las Heras 1842. Carruajes casa Lázaro Costa, Callao y Santa Fe y Rioja 280. v. 18 de junio.

DOMINGO E. de SAVES. — (q. e. p. d.) — Falleció el 17 de junio de 1920. — Sus hijos Ana María Saves de Vasena (ausente) y Francisco Saves, sus nietos, sus hermanos Pedro Antonio Errasti (ausente) y Valentina E. de Dumesnil, hermanos políticos, sobrinos y demás deudos, invitan a sus relaciones a acompañar los restos de la extinta al cementerio del Norte, mañana 19 a las 10 y 30 horas. En la iglesia del Pilar se dirá una misa de cuerpo presente a las 11 horas. Se ruega no enviar coronas. El duelo se despedirá por tarjeta. Casa mortuoria, Avenida de Mayo 1437 (5.o piso), Derecha. Carruajes casa Iribarne, Callao 416 y Urquiza 1230. v. 18 de junio.

VACCARO
30 AÑOS DE CRÉDITO EN
CAMBIO DE MONEDA
TITULOS Y ACCIONES
LOTERIA NACIONAL
ALTA PUBLICIDAD
AV. DE MAYO 638 - B. Aires

Cementerio del Oeste

Estando por vencer el término por el cual fueron arrendadas las sepulturas de la sección 14, manzanas 2, 3, 4, 5, 6, 7, 8 y 9 del cementerio del Oeste, se hace saber a las personas que tengan deudos allí depositados que si en el plazo de treinta días desde la fecha de su vencimiento no se presentaren a practicar la traslación, se procederá a exhumar los restos para su cremación y depositarlos en el cinerario. — Junio de [illegible] — El secretario. 13 v. [illegible]

CRONICA SOCIAL

En los salones de la legación de Chile se efectuó ayer la recepción que el ministro de dicho país, doctor Emiliano Figueroa Larrain y su señora Leonor Sánchez Vicuña ofrecieron en honor de las autoridades nacionales, miembros del cuerpo diplomático y amistades personales, con motivo de su próximo regreso a su país.

En esta oportunidad los esposos Figueroa Larrain pudieron apreciar una vez más el sincero afecto y las simpatías que han conquistado en nuestra sociedad durante su permanencia en ésta.

Además de los ministros del ejecutivo, miembros del cuerpo diplomático y numerosas personas de gran representación, concurrieron a saludarlos las señoras:

Laura Gómez Aguirre de Quirno, Laura Sáenz Valiente de Grondona, María Elena Green de del Solar Dorrego, Ercilia Cabral Hunter de Anchorena, María Rosa Murature de Murature, Sara Quirno Costa de Paz, Sara Lynch de Christophersen, Leonor Quirno Costa de Terry, Josefina Achával de Cantilo, María Ignacia Hueyo de Moreno, Leonor Basavilbaso de Piñero, Teresa Urquiza de Sáenz Valiente, Sofía Pérez de Madero, María Roberston Lavalle de Agote, Mabel Asthurt de Stimson, Anatilde Guerrico de González Segura, María Correa Morales de Saguier, Alcira Caravia de Muñoz, Josefa Alvear de Errázuriz, Lucrecia Guerrico de Ramos Mejía, Carmen Marcó del Pont de Rodríguez Larreta, Lola Acosta de Santamarina, María Roca de De Marchi, Lola Urquiza de Sáenz Valiente, Inés Dorrego de Unzué, Elvira de la Riestra de Láinez, María Edwards de Errázuriz, Juana Elizalde de Mujica, Mercedes Uriburu de Artayeta, María Elisa Soria de Bouquet Roldán, Emma Bousson de Achával, Carlina Font de Bilbao, Elisa Alvear de Bosch, Ebe Sívori de Obligado, Rita de la Cruz de Torres, Alicia Von Molke de Gormaz, Ana Saavedra Sáenz Valiente de Moza del Campillo, Celina Atucha de Batilana, Aurelia Idiarte Borda de Goyeneche, María Isabel Rodríguez de Gómez, María Luisa Hidalgo de Sabadel, Ida Sansinena de Gálvez, Elena Rivas de del Campillo, María Augusta Estrada de Lezica Alvear, Blanca Campos Urquiza de Amadeo Artayeta, Sofía Piñeyro de Ayarragaray, Marcelina Irigoyen de Rodríguez, Susana Alvarez de Toledo de Blásquez, Emma Heer de Ancízar, Lola Pirán de Flores, Carmen Argerich de Gallo, Etelvina González Cháves de Torello, María Elena Brana de Amaya, María Luisa Palacios de Cáceres, María Rosa Lezica Alvear de Pirovano, Atilia Alcorta de Rodríguez, Mercedes Pirovano de Rodríguez, Mercedes Elortondo de Alvear, Agustina Constanzó de Malaver, Sofía Terrero de Santamarina, Laura de las Carreras de Malbrán, Corina Escalada de Martínez Campos, Dalmira Cantilo de Gallardo, Adela Lamarca de Lavalle Cobo, Zulema Yofre de Barilari, Juana del Carril de Eyzaguirre; señoritas: Matilde Idiarte Borda, Clemencia de Achával, Dolores Gallo, María Angélica Hidalgo, Esther Calderón, Judith Arias Bosch, María Martel, María [illegible] Otermí de la Torre, Enriqueta del Solar Dorrego, Beatriz Gallardo, Clara Acosta, Sara Paz, Hortensia y Corina Berdier, Justa Campos [illegible] Carmen Saguier, Matilde [illegible] María Teresa Aubone, Ana [illegible] y Angélica Flores Pirán, María Luisa Agote, Carmen y Susana Saavedra Sáenz Valiente.

* * *

Muy agasajada ha sido ayer la señorita Laura Ayerza por un numeroso grupo de amigas que concurrió a saludarle con motivo de su próximo enlace.

Acompañaban a la señorita de Ayerza a cumplimentar a las visitas las señoras Fanny Ayerza de Peña, Sara Ayerza de Diehl, Magdalena Ramos Mejía de Ayerza, Cecilia Ayerza de Achával Rodríguez.

Concurrieron a saludarla, entre otras, las señoras:

María Angélica Miguens de Cullen, Mercedes Lynch de Güiraldes, Marta Ramos Mejía de Viale, Elsa García Uriburu de Cano, Emirene Schiaffino de Ramos Mejía, Silvia Bosch de Ayerza, Magdalena Peña de Aldao, María Luisa Zuberbühler de Ayer, Laura Carreras de Malbrán, María Teresa Becú de Ayerza, Elvira Gómez Molina de Ayerza, Enriqueta Salas de Anchorena, Lucrecia Guerrico de Ramos Mejía, Adela Ayerza Agote, Carmen Bengolea de Güemes, Susana López de Hueyo, Lola Güiraldes de Almandos Almonacid, Lucrecia Salas de Peña, Clara Becú de Bullrich, Magdalena Bengolea de Sánchez Elía, Susana Cano de Hunter, Aurora Lynch de Frers, María Teresa Lamarca de Pereyra Iraola, Carmen Martín y Herrera de Soto Acebal, María Antona Herrera Vegas de Lobos, Clotilde Holmberg de Cullen, María Ayerza de Peró.

Señoritas: Belén y Elisa del Campillo, María Soto Acebal, María Cristina Bustos Morón, María Stella Gibson, Clemencia de Achával, Alina Paunero, Josefina y Ester Cantilo, María Raquel Cárdenas, Carmen Hunter, Lola y Susana Larguía, Julieta y María Isabel Pueyrredón, María Luisa Güemes, Angélica Gómez Molina, Delia y Leonor Bosch Gramajo, Adela Peña, Justa Campos Urquiza, Georgina y Celia Bilbao, Celina González Garaño, María Luisa Salas, Josefina y Silvia Lagos García, Sara Pereyra Iraola, Raquel María Isabel y Carmen Ayerza, María Carmen Miguens, Elvira Jacobé, Orosia Ayerza, Inés Frers, Celina Lynch.

* * *

En la espléndida mansión de los esposos Alvear-Errázuriz se realizará mañana la recepción en honor de un núcleo de damas chilenas que son desde hace unos días nuestras huéspedes y que vienen siendo desde su llegada a ésta muy agasajadas por las familias de nuestra sociedad.

* * *

El diner-dansant del Savoi Hotel realizado anoche como todos los jueves congregó a buen número de familias dando lugar a una lucida reunión social.

El señor Carlos Moret y su señora María Fernández Poblet tenían invitada a su mesa a la señorita Dora Fernández Poblet.

En otra mesa el conde Mario Zuccari Nava di Crianzola estaba en compañía de varios amigos.

El señor Ramón Villar tenía invitados en su mesa a los señores Carlos Francisco y Federico González Moreno.

En otra mesa el señor José Lang tenía invitados al señor Luis Marini y su señora y Juan Lafranze.

Estaban además en otras mesas con varios invitados los señores Ignacio Córdoba (hijo), Jorge Saavedra y señora, Jesús Palacios, Félix Gallego y señora, Federico Martínez de Hoz y señora, doctor Alberto Peredo, C. Dedlow y señora y muchos más. Después de la comida la reunión se prolongó en animado baile hasta pasada las 24.

* * *

Esta noche se realizará en el Plaza Hotel el primero de los tres grandes bailes que ha organizado la British Wormen's Patriotic Association a beneficio de varias instituciones británicas de caridad.

La tarjeta de entrada con opción al buffet se ha fijado en 12 pesos, pudiendo solicitarse en casa de las señoras:

Isabel Duggan de Hope, Arroyo 857, U. T. 1798 de Juncal; Isabel Mills de Kenny, Sucre 2865, U. T. 3159 de Belgrano; Elena Nicholson de Trillia, Montes de Oca 193, U. T. 800 de Buen Orden; Ana Peard de Drysdale, Libertad 1600, U. T. 2989 de Juncal; Inés W. de Gibson, Rodríguez Peña 1833, U. T. 4081 de Juncal; Elnea S. de Dickinson, O'Higgins 1849, U. T. 390 de Belgrano; Nelly Borte de Alchons, Arenales 988, U. T. 4583 de Juncal; Margarita Corbett, Callao 1738, U. T. 1458 de Juncal.

* * *

Mañana se realizará el casamiento de la señorita Guillermina Mangold con el señor José María Collazo.

Actuarán como padrinos la señora Josefina Quiroga de Collazo, madre del novio, y el señor Federico Mangold, padre de la novia.

El matrimonio civil se efectuará el mismo día, siendo testigos del acto el señor Juan Magri, por parte de la novia, y el doctor Héctor Collazo, por la del novio.

* * *

En ocasión del primer aniversario del fallecimiento de la señora Ismaela Pirán de Muñoz se dirán misas el lunes próximo en la basílica de La Merced.

* * *

Ha causado profundo sentimiento de pesar en nuestra sociedad, el fallecimiento de la señorita María Esther Carrasco ocurrido ayer en forma repentina.

A la inhumación de sus restos efectuado esta mañana en el cementerio del Norte, previa misa de cuerpo presente en la iglesia del Pilar, asistió una concurrencia muy numerosa.

* * *

En casa de Mlle Jeanne Dumas se realizará esta tarde una interesante reunión artística.

El doctor Raúl Ortega Belgrano disertará sobre "La poesía de la vida" y, a continuación se desarrollará un programa muy ameno de números de canto.

* * *

El domingo próximo, a las 14.30, en el salón del colegio San José, se realizará una matinée, en cuyo programa figuran escogidos films, divertissement por Narcisin, prólogo de "Pagliacci", por el barítono señor A. Ferrando; cuadros vivos por las señoritas de Farré, Avalos y Mujica; sesión de humorismo por Herdoc, "Villa Alegre", comedia por el cuadro dramático del Círculo Central de Obreros, variaciones de Proch, por la señorita de los Santos; Sonata, para violín, por Sarita Pérez Ballester; "El café del catalán", sainete, por el ya mencionado cuadro.

Subscriben la invitación, las señoritas de Pérez Molina, Rozas, Mujica, Bequet, Etcheto, Dorrego, Muttoni, Borda, Persi, Aguirre, Ríos, Donadio, Bacigalupo, Irastorza, Zorrilla, Gavilla, Farré, Avalos y Raffo.

El producido de la fiesta es a total beneficio de las obras que sostiene el Apostolado de la Oración de San Cristóbal.

Las localidades pueden obtenerse en Jujuy, 1241, y en Alberti, 1293.

* * *

Dolorosa impresión ha causado en nuestra sociedad la noticia del fallecimiento del señor Guillermo Mackinlay Zapiola, ocurrido ayer a los 50 años de edad.

El extinto era un caballero muy vinculado en nuestra sociedad y que gozaba de generales simpatías, por sus condiciones caballerescas.

El sepelio de sus restos se efectuará esta tarde en el cementerio de los disidentes.

* * *

Según estaba anunciado esta noche se realizará en los salones del Jockey Club el banquete con que los socios de esta institución obsequian al doctor Emiliano Figueroa Larrain con motivo de su próximo regreso a Chile.

La demostración será ofrecida por el doctor Leopoldo Melo.

Concurrirán además del obispo de Chile, monseñor Edwards, y el personal de la legación de ese país, los señores:

Alberto Malaver, Manuel Jorge Acosta, Matías Errázuriz, Luis Quirno, Carlos Costa Doll, Bernabé Artayeta, Samuel Soler, Juan Cossio, Fernando A. de Lezica, Enrique Bardot, Jacinto Gramajo, Jorge Bilbao, Evaristo Pérez Virasoro, Horacio Sánchez Elía, Saturnino J. Unzué, César González Segura, Leopoldo Melo, Manuel M. de Iriondo, Julio A. Roca, Joaquín S. de Anchorena, Manuel B. de Anchorena, José de Apellániz, Alfredo Echagüe, Miguel M. Padilla, Carlos M. Pradere, Carlos F. Gómez, Pedro N. Soto, Arturo Goyeneche, Alberto Palacios Costa, Félix de Alzaga Unzué, José Luis Murature, Aarón de Anchorena, Lorenzo Anadón, Pastor L. Obligado, Alberto Roca, José Pacheco Anchorena, Federico de Alvear, Plácido O. Soto, Ricardo Cernadas, Damián Torino, David de Tezanos Pinto (hijo), Mario de Tezanos Pinto, Ezequiel de Olaso, Ricardo Becú, José Luis Bustamante, Darío Anasagasti, Fedrico Green, Guillermo Randie, Emilio Meyer Arana, Enrique del Castillo, Manuel Moyano, Mariano Demaría, Pedro Chutro, Vicente F. López, contraalmirante José Moneta, Jorge Artayeta, Conrado Molina, Martín Avellaneda, Juan Patrón Costas, Santiago J. Duhalde, Alberto Barruti Viña, Emilio de Alvear, Aurelio del Cerro Guillermo Pasman, Rufino Luro, Pedro Luro, Eudoro Gallo, Juan G. Tezanos Pinto, Antonio Cáceres, Carlos M. de Alvear, Ernesto R. Gómez, Enrique Santamarina, Omar Rodríguez, Luis María Ocampo, Juan Ocampo, David Tezanos Pinto, César de Tezanos Pinto, Manuel J. Güiraldes (hijo), Julio Moliner, Luis Blaquier, Carlos Luis Molina, Ricardo Fernández Guerrico, Gilberto Elizalde, Héctor Ghiraldo, Carlos A. Buenaño, Adolfo Dávila, Jorge Robirosa, Rodolfo Pirovano, Matías Errázuriz Alvear, Gustavo López, Enrique Zárate, José Eyzaguirre, Enrique de Anchorena, Alfonso Menéndez Behety, Carlos Menéndez Behety, Guillermo Paats, Eduardo de Bary, Pastor S. Obligado, Ezequiel Fernández Guerrico, Simón de Iriondo, José Luis Acosta, Fermín Moyano, Juan C. Acebal, Andrés Christophersen, Carlos Mainini, Sebastián Lezica, Ignacio Sánchez (hijo), Tito L. Arata, Mauricio Braun, Francisco Bilbao, José de Estrada, Alejandro Madero, Alberto Berisso, Domingo A. Achával, Enrique Finochetto, Luis Valverde, Otto Wadsted, David Greirson, Alberto Kloss B., Alejandro Menéndez Behety, Alberto Caprile, Atilio Daniel Barilari, José Antonio Jurado, Alejandro Obligado, Marcos E. Roca, Carlos González Bonorino, Filiberto de Oliveira Cézar, Nicolás Dodero, Belisario Hueyo.

* * *

La Asociación Infancia Cristiana, que preside la señora María Silva Garretón de López, hará un reparto de ropas y abrigos hoy a las 15, en la sala parroquial de la iglesia del Espíritu Santo.

* * *

En la iglesia de San Carlos será bendecido pasado mañana el enlace de la señorita Ana Bernasconi con el señor Amadeo Pedro Barousse.

Serán padrinos la señora Blanca Perazzo de Bernasconi, madre de la novia, y el señor Romás Santiago Barousse, hermano del novio.

Los novios harán su entrada al templo acompañados del siguiente cortejo nupcial:

María Barousse de Muchadaá con Francisco Bernasconi, Angela Bernasconi con Eugenio Muchadaá, Albana Caneva con Cirilo B. Muchadaá, Adela Parini de Barousse con Víctor Barousse, Ana Caneva de Converse con Fortunato Chiappe, Leonie Muchadaá con Alberto Chiappe, Margarita Basciálli con Angel Basciálli, Luisa Caneva con Osvaldo Basciálli, Elisa Basciálli con Miguel Muchadaá.

Después del acto religioso se realizará en casa de la familia de la novia una recepción de carácter íntimo.

En el acto civil, que se efectuará hoy, actuarán como testigos, por parte de la novia, el señor Angel Basciálli, y por la del novio, el señor Juan B. Podestá.

* * *

Promete alcanzar señalado éxito el festival que se realizará el 22 del corriente en el teatro General Belgrano, bajo el patrocinio de la Asociación Damas Católicas de Belgrano.

Prestarán su concurso a esta fiesta las señoritas Lola Santillán Padilla, Sarita Cilley, Lucía Woodgate, Ofelia Storno, Elvira Manzano Small, Estela Monzón, Mercelina Rodríguez Falcón, Ida Phillips, Adela Jacoba, Angélica Phillips, María Elena Vercelli, Inés Manzano Small, María Elena Parker, Susana Pita, Luisa Aerán y los señores Carlos Martínez, Rodolfo Alfonso, Marcelo Elías Bonemaisón, Abelardo Dupuy, Manuel J. Leiva, Pablo G. Moreira, Horacio Baliero, Teófilo Méndez, Julio Maffei, Luis E. Thiriot, Lisardo Méndez, Alberto Caprile, Claudio Maffei, Federico Barroetaveña, Eduardo Pillado Matteu, C. Madero y Adolfo Calvete (hijo).

* * *

En conmemoración del centenario de la muerte de Belgrano, se realizará hoy en el teatro San Martín el festival organizado por la comisión del asilo de Huérfanos de Militares.

El acto se iniciará con el himno nacional y a continuación se desarrollará el siguiente programa:

Lectura del acta adjudicando los premios a las mejores composiciones presentadas al certamen (pro homenaje a Belgrano); distribución de premios; lectura de la composición laureada, original de la alumna Roma Ferrero; "Goyescas", de Granados, ejecutado por la orquesta de "La Prensa"; canto por la señorita Fernanda Mesobini.

Himno al general Manuel Belgrano, por alumnas del curso normal; "El juramento", episodio de la capitulación en Salta, 20 de febrero de 1813; canto por la señorita Fernanda Mesobini (segundo acto del episodio). Tertulia en casa de doña Magdalena Güemes de Tejada; minué, dirigido por el profesor Vittulli; "Cavallería Rusticana", de Mascagni, ejecutada por la orquesta de "La Prensa"; "Azules y blancos", cuadro patriótico por las alumnas del curso de aplicación.

* * *

La sala del Gran Splendid Theatre será sin duda esta noche punto de reunión de numerosas familias de nuestra sociedad con motivo de realizarse la tercera función de la serie organizada por una comisión que preside la señorita Hortensia Berdier a beneficio de la Asociación Escolar Mutualista, que con tan brillante resultado tanto social como pecuniario se viene dando todos los viernes.

El programa preparado se compone de interesantes películas, siendo los precios de las entradas los mismos de boletería.

* * *

El señor Ernesto González Gowland ofreció anoche una comida en el Jockey Club a un grupo de personas de su amistad en retribución de atenciones recibidas.

Fueron comensales:

La señora María Laura Vedoya de Uriburu, señoritas Susana de Bary, Esther Isabel Pearson Esnaty, María Julia y Carmen de Bary Brinckman, Elena y Martha Uriburu, María Fidela Cazón y los señores Samuel Bosch, Alberto E. Uriburu, Enrique Loncán, José Heriberto Martínez, Rodolfo Sánchez Terrero, Jorge Demarchi y Domingo Méndez Terrero.

* * *

En la iglesia de San Agustín se efectuará mañana por la tarde, la ceremonia del enlace de la señorita Clotilde Cranwell con el señor Leonel Acevedo Díaz, siendo padrinos la señora Clotilde Grunewald de Cranwell y el doctor Eduardo Acevedo Díaz, quien será representado por el señor José Vitón.

Los novios harán su entrada en el templo, acompañados del siguiente cortejo:

Luisa F. de Acevedo Díaz con José Vitón, Ernestina Vitón con Raúl Acevedo Díaz, Sara C. de Acevedo Díaz con Hugo Acevedo Díaz, Elsa A. D. de Cuevas con Miguel A. Cuevas, Lía Devoto con Oscar Acevedo Díaz, Sara Rache Peuser con Aníbal Letamendi, María Luisa Lutscher con Carlos Rache Peuser, Dora Carbone con Alberto Muzlera.

En el acto civil actuarán como testigos por parte de la novia, el señor José L. Besada o ingeniero Luis J. Cranwell, y por parte del novio el doctor Roberto Rache Peuser y el señor Oscar Acevedo Díaz.

La ceremonia será íntima, debido al luto de uno de los contrayentes.

* * *

El 8 del mes entrante se consagrará el enlace de la señorita Activia Podestá con el señor Horacio Dizeta.

* * *

Hoy será consagrado en la intimidad el enlace de la señorita Manuela Torres con el doctor Julio Ruiz Moreno, siendo padrinos la señora Mercedes A. de Torres y el señor Lorenzo Torres, padres de la novia.

En el acto civil serán testigos, por la novia, el señor Luis E. Torres, y por el novio, el señor Manuel Ruiz Moreno.

Los desposados se ausentarán a Quilmes, donde fijarán su residencia.

* * *

En casa de la novia y en la mayor intimidad será consagrado mañana a las 18, el enlace de la señorita Sara Martínez con el señor César B. Burghetto.

Los desposados se ausentarán a Montevideo por una temporada.

* * *

La señorita María Angelina Alonso Ball en vísperas de su boda, recibirá mañana a sus relaciones.

* * *

La comisión de Damas Riojanas, que preside la señora Luvina Bazán de Herrera, nos pide hagamos saber a las personas que deseen tomar parte en la peregrinación a La Rioja con motivo de la coronación de San Nicolás, que deben dirigirse por informes al 720 Mitre y 2507 de Juncal o a las calles Corrientes 2795 y Ayacucho 1022.

* * *

Anoche tuvo lugar en el cine Primera Junta una función extraordinaria a beneficio de la asociación escolar Primera Junta que preside el doctor Julio A. Méndez de la escuela 7, consejo escolar 13.

JEFES DE FAMILIA, MADRES, SEÑORAS:

Si queréis vuestra salud y la de vuestros hijos ESCUCHAD!

lo que vamos a PROBAR CON LA CIENCIA

CHINOSOL es el MEJOR remedio ANTISEPTICO porque: No es venenoso

CHINOSOL lo usan eminentes facultativos como remedio porque: No es peligroso

CHINOSOL no debe faltar en vuestro toilette para la higiene diaria de la boca y garganta, porque: Es preventivo

CHINOSOL en usos íntimos para evitar todo contagio, es: El más eficaz

CHINOSOL en lavajes vaginales es insubstituíble y Es desodorante

CHINOSOL en tubos de 10 pastillas, cada pastilla un litro de agua, es El más cómodo

Millares de certificados médicos obran en nuestro poder y diariamente daremos a conocer opiniones y Consejos Célebres. — Entre los siguientes, ¿ESTA VUESTRO MEDICO?

Dr. Manuel P. Podestá, Dr. Caride Massini, Dr. Ubaldo Fernández, Dr. Juan Carlos Risso Domínguez, Dr. J. López Figueroa, Dr. A. R. Enríquez, Dr. Miguel Z. O'Farrell, Dr. Alfredo Bello, Dr. Juan A. Gabastou, Dr. P. Lacavera, Dr. Enrique A. Pardo, Dr. Faustino J. Trongé, Dr. A. R. Bullrich, Dr. Marcelo Viñas, Dr. Adolfo Mathis, Dr. Pedro Arias, Dr. Martín Reibel, Dr. José F. Mazzini, Dr. Gabriel Errea, Dr. C. Trejo, Dr. Carlos Heuser, Dr. Domingo Sasso, Dr. J. J. Capurro, Dr. Ubaldo Villarroel, Dr. Venancio M. Cisneros, Dr. Rabuffetti, Dr. Ildefonso A. Ballestero, Dr. Jorge B. Gorostiaga, Dr. S. E. Corvalán, Dr. F. Iribarren, Dr. Pedro Ghiso, Dr. Juan Carlos Podestá, doctor Luis Saumego, Dr. J. Vaccarezza, Dr. J. A. Farini, Dr. José C. Rivas, Dr. F. Gómez Alvarez, Dr. Francisco Bianchi, Dr. Domingo M. Cremona, Dr. Carlos A. Comoli, Dr. Agustín Vigliano, Dr. C. L. Cirio, Dr. P. Hardoy, Dr. A. G. Casarino, Dr. López Anaut, Dr. Eudoro Cisnero, doctora Petrona Eyle.

Diariamente publicaremos certificados y opiniones de eminencias Argentinas y Extranjeras.

Del Dr. MANUEL T. PODESTA — Buenos Aires. "Es hacer un bien recomendar el CHINOSOL a fin de que su uso se difunda."

Del Dr. CARIDE MASSINI — Buenos Aires. "Su uso en las infecciones PUERPERALES y en general en todas las cavidades ES IDEAL."

Del Prof. Dr. KOSSMAN — Berlín. "Soy de opinión que el Gobierno debería obligar a las parteras a no usar otro antiséptico que el CHINOSOL. Divulgar su uso es obra UTIL y HUMANITARIA."

Del Prof. Dr. SUCHANK — Zurich. "Confirmo que el CHINOSOL es insuperable en cirugía y lavajes vaginales."

Del Prof. Dr. F. STIEHL — Hamburgo. "Los médicos deberían aconsejar a las familias solo el uso del CHINOSOL para evitar frecuentes desgracias y envenenamientos."

De modo que lo único que debe usar es el

Marca Registrada Chinosol — CHINOSOL

El más enérgico y poderoso bactericida. NO VENENOSO. En venta en todas las farmacias.

—Enferma la señorita Adela Ayerza.

—Mejor el señor Alvaro Mariño Garrido.

—Continúa enferma la señora Amalia Martínez Campos de Nicholson.

—Mejor el señor Carlos Arning.

—Continúa mejor la señora Sara Sturiza de Costa.

—Enferma la señora Adela Caínzo Somellera de Gómez.

—Mejor el señor Bartolomé Gutiérrez.

—Enfermo el señor Tobías Padilla (hijo).

—Continúa enfermo el señor Desiderio Rosetti.

* * *

Han llegado:

De Santa Fe, la señora Laura Cullen de Echagüe y su hija Zulema.

—De Martínez, el señor Manuel Durañona y familia.

—De Córdoba, la señora Carmen Bengolea de Güemes y su hija María Luisa.

—De Montevideo, el señor Roberto Ponce de León.

—De Córdoba, el señor Antonio Leloir, su señora Adela Unzué y sus hijos.

—De Paraná, el señor Ignacio Crespo.

—De Paraná, la señora Evangelina Crespo de Parera Dénis.

—De Bahía Blanca, el doctor Manuel Romero Palacios y su hermana Beatriz.

* * *

Han partido:

Para Córdoba, el señor Vicente Agüero.

—Para Sauce Viejo, el doctor José G[illegible]ez.

—Para Jujuy, la señora Eva María F. P. de Bravo.

—Para La Pampa, la señora Rosaura C. de Maidana.

—Para Necochea, el señor Ernesto J. de la Fuente y sus hijos.

—Para Rosario de la Frontera, el doctor Carlos de Estrada y familia.

—Para Alta Gracia, el doctor Fernando R. Torres y familia.

—Para Montevideo, el señor Rodolfo Hoffmann y su señora Pilar Arteaga.

Conferencias

CURSO DE MEDICINA SOCIAL

Disertación del doctor Leopoldo Bard

Tuvo lugar anoche en el local de la Asistencia Pública, la anunciada conferencia del doctor Leopoldo Bard, ante una concurrencia que llenaba por completo el local, el que resultó insuficiente, por su capacidad.

Se refirió el conferencista a las psicopatías sexuales, enumerando los peligros que ellas representan en todos los países, y de la necesidad que se realice una verdadera prevención de estos males que tienden a difundirse.

En materia de tratamiento, se ocupó de los preconizados por algunos autores, como Schrenk, Notzing, Moll, Krafft y Ebing.

Con respecto a los estudios realizados en nuestro país, señaló los interesantes trabajos de los doctores F. de Veyga, E. Gómez, Ingenieros, Arenaza, Maucho y Bard, todos ellos con aporte muy interesante al problema de las psicopatías sexuales.

ASOCIACION MEDICA ARGENTINA

La sección de medicina celebrará bajo la presidencia del doctor Mariano R. Castex, su cuarta sección científica de conferencias, el lunes 21 de junio a las 21, en su local Santa Fe No. 1171, para tratar la siguiente orden del día:

1.o Asuntos entrados. 2.o Doctor Juan J. Vitón: El éxito de la tuberculina en dosis ultra pequeñas en el tratamiento de las perturbaciones funcionales de la tiroides. 3.o Doctor Alfredo Vitón: Breves consideraciones sobre un caso de encefalitis letárgica. 4.o Doctor José Destéfano: Sobre un caso de encefalitis miotónica (presentación del enfermo). 5.o Doctores S. Dessy y Fco. L. Grapiolo: Sobre un caso de encefalitis letárgica (presentación del enfermo). 6.o Doctores Tulio Martini y José I. Bertorini: Encefalitis letárgica forma frustra.

Exportación de carnes

El frigorífico Swift de La Plata, ha cargado en el vapor "Highland Laird", para Hook of Holland, 558 reses de cerdos, lo que hace un total de 49 toneladas.

Comunicaciones telegráficas

Se encuentran interrumpidas las comunicaciones telegráficas con el Kilómetro 612, El Pintado (Chaco), Loncopué, Norquin y Chos Malal (Neuquen). Por exceso de tráfico el servicio para Chile se acepta en carácter condicional.

Demás líneas internas y conexiones internacionales del telégrafo de la nación funcionan con regularidad.

UNIVERSITARIAS

DEMOSTRACION

En el restaurant Conte tendrá lugar mañana un banquete en honor del ex presidente del Centro de Estudiantes de Derecho, señor Enrique Torino.

Subscriben la invitación, los señores:

Doctores Leopoldo Melo, Tomás R. Cullen, Vicente C. Gallo, Ramón S. Castillo, Tomás Arias, Carlos Ibarguren, Carlos F. Melo, J. J. Díaz Arana, Eduardo Prayones, Enrique Uriburo, Tomás Joffré, Ricardo Moreno, Alfredo L. Palacios, Silverio Prota, José A. Quirno Costa, Eduardo S. Bullrich, Raimundo Meabe, Marcelo Lobos, Luis Quirno Costa, Rodolfo Roth, Mariano Drago, Ernesto Tissone, Bonifacio Bidau, Alberto Padilla, señores Pedro R. Jáuregui, Horacio Morixe, Carlos S. Colombres, Luis Magnini, Roberto Van Gelderen, Héctor Bullrich, Arturo Mignaqui, etc., etc.

TEATRO CASINO
MAIPU 336

TODAS LAS NOCHES a las 20.45
GRANDIOSO EXITO DE LA NOTABLE
COMPAÑIA DE VARIEDADES

1a. PARTE
1 Dañadores de Películas — 2 actos cómica — FOX FILM
2 Katherine Alverna — Renombrada soprano australiana — Acompañada de JUAN LAERTE, virtuoso musical
2a. PARTE
3 The Halmilton's — Renombrados Patinadores
4 The RIOS — ACROBATAS AEREOS
5 Louis Stone — CAMPEON ZAPATEADOR

6 GRAN EXITO — Cap. Kelly and Miss Violet — Célebres tiradores de lazo y látigo australiano
7 ¡Gran éxito de risa! — NIOTNA — RENOMBRADOS EXCENTRICOS — En su número EL HOMBRE QUE CAE
8 Ultimas funciones — LE ROY TALMA and BOSCO — En su nuevo acto de ilusionismo

3a. PARTE
9 GRAN EXITO — Los 4 Leo-Tards — TRAPECIO VOLANTE en la sala del Teatro
10 Albert Rouget and Co. — NOTABLES EQUILIBRISTAS
11 The Merian's — Presentará el mejor conjunto de Perros y Gatos amaestrados en la pantomima UN CASAMIENTO DE PERROS

SABADO 19 y DOMINGO 20, a las 15
2 Grandes Matinées para Familias
Sábado 19 y Domingo 20 de Junio a las 18 — Sección selecta para Familias
CON ESTRENO DE TRES VISTAS COMICAS Y NUMERO DE VARIEDADES
Platea con entrada 0.50

Artefactos Eléctricos
AZARETTO HERMANOS
Sarmiento 1901 — Bs. AIRES

El Banco Hipotecario Nacional
Venderá el 24 DE JUNIO la propiedad
Alsina 2464 al 82
con 180.000 cédulas argentinas
BASE: $ 222.000.— m/n
30 Departamentos en dos plantas, cuya edificación e instalaciones costó $ 265.000 en 1913. Con gran aire y luz. Terreno: 1738 v. c. Renta $ 47.040 m|n. o sea el 21.19 o|o de la base. Igualando precios puede producir $ 50.880 m|n. o sea el 22.92 o|o.
Amplios informes: A. R. Newton - Lavalle 1268, p. 5o., de 10 a 12.

ARTE · TEATROS · CINEMATOGRAFIA

Teatro Colón

"LORELEY"

"Loreley" es una brillante exteriorización de lo que puede hacer un buen artista con un libreto poético. Lástima es que la hermosa obra de Catalani se basa en una leyenda originaria de la región renana, rica en tradiciones y en leyendas, impregnadas de sentimentalismo, de belleza y de poesía.

Sobre esa leyenda germana, Catalani ha escrito una partitura original, muy italiana de espíritu, que hace lamentar la orientación de la mayoría de los compositores contemporáneos peninsulares que se han alejado de la noble tradición musical de su raza para caer en el "verismo", que so pretexto de llevar la vida a la escena, sólo ha traído la vulgaridad y el mal gusto.

El maestro Tullio Serafín nos ha ofrecido una soberbia versión de "Loreley". Los esfuerzos de este maestro han dado excelentes resultados en la orquesta, que cada día adquiere mayor afinación, mejor sonoridad; los mismos cobres—la parte floja de la orquesta — progresan de día en día, siendo ya posible conseguir "pianissimos" agradablemente sonoros. Todo esto se puso en evidencia anoche en "Loreley", concertada con notable perfección, lo que significa un nuevo triunfo artístico para el maestro Serafín, a cuya batuta débense no pocos de los éxitos obtenidos hasta hoy por la compañía.

Hizo de protagonista la señorita Claudia Muzio, admirable cantatriz que tanto cariño se ha conquistado entre nosotros.—La señorita Muzio estuvo en inmejorables condiciones vocales—Su voz tan hermosa, de tan purísimo timbre, de fácil emisión, a la par de un juego escénico inteligente y elegante, ha entusiasmado una vez más al auditorio que le tributó una verdadera ovación al final de cada acto. Justo es reconocer que el éxito ha sido justiciero, pues cantó su parte y encarnó su doble papel de mujer y de ondina—con arte supremo y con inteligencia verdaderamente excepcional. En el primer acto, cantó deliciosamente la canción entre bastidores, luego fué pasional y cariñosa, y tuvo, al final, arranques verdaderamente conmovedores. En los dos actos siguientes, encarnó con nobleza su rol de ondina. Su actitud hierática, su bella silueta, su voz suave y armoniosa, todo dió singular realce a la legendaria figura, una de las mejores "Loreley" que hemos visto en Buenos Aires.

El barítono Francisco Cigada, que tanto sobresalió en "Tristán e Iseo" dió gran realce a su corto papel de Hermann. Actor inteligente, que domina en absoluto las tablas, cantante de bella voz, es uno de los más valiosos elementos con que cuenta la compañía del Colón. Anoche fué calurosamente aplaudido, pudiendo señalarse éste como su segundo triunfo en Buenos Aires.

El joven tenor Francisco Merli, que se presentaba por primera vez, es un cantante novel, con un año de actuación, que no ha llegado aún a dominar sus medios vocales y que [illegible] evidencia excelente buena voluntad y no escasa inteligencia. Es indudable que el porvenir le depara una bella carrera.

La señorita Ana Sassone, otra debutante, estuvo muy discreta en su papel de Ana di Rebberg; su voz es agradable, aunque de escaso volumen.

El cuerpo de baile, en el segundo acto y en la danza de las ondinas, actuó con lucimiento. Todas las figuras evidenciaron a un inteligente director, como lo es Jakovleff, que sabe salir de la rutina, de la ñoñería habitual al baile de ópera.

Los coros afinados, mereciendo por ello los maestros Pappi y Piergile, nuestros plácemes.

Mañana, para el turno par, se repetirá "Loreley"; el domingo va "Madame Butterfly".

LOS ESTRENOS

"LA BOTICA DE ENFRENTE"

Ya lo dijo anoche el doctor Arturo Lorusso, autor de esta pieza estrenada en el Politeama, al presentarse a agradecer los aplausos; se trata simplemente de una pintura de ambiente, un desfile de tipos observados en el tranquilo vivir pueblerino.

Con elementos así fácil era, dadas las condiciones estimables de observador del autor realizar un trabajo honesto, y lo ha conseguido.

"La botica de enfrente" es una comedia amable, movida y pintoresca, donde, si bien se nota un recargo caricaturesco en la pintura de los tipos, la buena dosis de observación que ha servido de base para su estructura contrabalancea las exageraciones.

Es, en síntesis la obra, la eterna rivalidad gremial que tantas rencillas produce en el vivir apacible de esos modestos comerciantes suburbanos. En este caso se trata de un idóneo en farmacia. Don Pascual Mammone, que ejerce a la vez funciones accidentales de galeno, odontólogo y agente consular de su país natal, Italia.

Se inicia la obra cuando se establece frente a su farmacia otra, atendida por uno egresado de la Facultad de Ciencias Médicas, al mismo tiempo que se instala en el pueblo un médico auténtico y una dentista idem. Es el momento culminante en que invaden la tranquila población los titulados que aspiran al desalojo de los que han usufructuado las profesiones, amparados en la práctica.

Pero don Pascual Mammone tiene una hija que es farmacéutica recibida y que parece destinada en salir a dar la nota sentimental complicando la simple trama de la comedia con escenas en que se roza el amor. Se enamora de ella el boticario de enfrente, pero al final el idilio se trunca, pues la hija de Mammone resulta novia de un dependiente de éste, mitad poeta y mitad farmacéutico.

Las situaciones que pudiéramos llamar sentimentales están apenas bosquejadas en la obra; la misma rivalidad gremial no está tratada hondamente, pero el interés de la obra se mantiene mediante escenas aisladas, personajes episódicos que dan una excelente sensación de realidad al trabajo. En conjunto, un trabajo honesto y bien orientado, donde, si bien por momentos hay rasgos ingenuos, tiene la obra en sí sobrados valores observativos como para aplaudirla.

La interpretación buena en general. Casaux realizó una "machietta" feliz, aunque a ratos se le notaba en la vocalización la influencia de otros personajes extranjeros que ha creado tan bien. Una vez que "emboque" en el italiano más castizo se hará aplaudir con más entusiasmo.

Merece un párrafo aparte la actriz Pierina Dealessi, que hizo una genovesa perfecta, obteniendo un excelente triunfo interpretativo. Es una actriz dúctil y de condiciones a cuya labor pueden confiarse nuestros autores.

Muy correcto el actor Constanzó, que hizo un español con muy excelente acento. Discretos Rubier y Lenano y sin desentonar los demás.

La presentación, cuidada. Hubo abundantes aplausos, y al final el autor se presentó a agradecerlos.

"EL CACIQUE BLANCO"

Un éxito franco y ciertamente merecido, obtuvo el estreno de esa pieza en tres cuadros, que firman los conocidos autores C. Martínez Paiva y Defilippis Novoa, y que se efectuó anoche en el Buenos Aires.

Con un ambiente casi absolutamente desconocido para nuestro público, con sus tipos muy bien delineados y el léxico de éstos fiel y exacto, han hecho los citados autores una pieza de mérito.

La despótica opresión que ejercen los potentados y las autoridades, en los obrajes del lejano Chaco, convirtiendo al miserable trabajador de los ingenios, en una bestia de carga y al pobre indio en un ente esclavizado, ha sido trasladada a la escena con mucha fidelidad, aunque por momentos, tanta fidelidad parezca a muchos exageración de tonos, lo que no sucede en ningún momento, y así lo han de comprender los que conocen la vida de la indiada de los obrajes chaqueños.

El asunto de "El cacique blanco" es completamente vulgar, residiendo casi por completo, el valor de este trabajo en la pintura de los tipos y modalidades de esta gente, y de los que hablamos al principio.

Una chinita joven es perseguida por Martín Acuña que como es rico, se ha convertido en el amo del pueblo. El comisario es terrible con todos, menos con el "patroncito", que lo domina a aquél. Rosario, que es la muchacha que quiere conseguir Martín Acuña, tiene padre, pero éste, es un ebrio crónico, consuetudinario. Tiene también un hermano, que la podría defender de las garras del "cacique blanco", pero la policía lo mete en el cepo sin motivo, para eliminarlo.

Pero en medio de tanto sujeto sin escrúpulos ni corazón, hay un hombre bueno, el oficial Medina, que por haberse convertido en el defensor de Rosario atrae sobre sí las furias reconcentradas de Acuña y del comisario; aunque éste, piensa, opina y hasta se ríe a la voz de mando de aquél.

Y entonces, habiendo concebido el plan de eliminar al oficial Medina, le entregan a un indiecito Nasatí (que hizo muy bien el actor Cairo), un revólver propiedad de Braulio, el hermano de Rosario, con la misión de eliminar al ya citado oficial y comprometer en el crimen a Braulio, desapareciendo en esta forma los dos rivales que molestan a los designios del déspota.

Pero Nosatí, quiere a Rosario, y en lugar de matar a Medina, ultima al propio Acuña; hecho que consigue llevar un poco de tranquilidad a los espíritus de toda esa pobre gente, bestias de carga, trabajadores embrutecidos por esa vida de opresión y miseria a que los someten los patrones del lejano Chaco... Y adonde, sin embargo, no llega jamás la acción siempre farolera, de los directores de ciertas sectas, que llevan corbata colorada y visten de negro, y que creen o demuestran creer, que con el sólo detalle de su vestimenta exótica, son apóstoles del pueblo y del obrero y se contagian con sus miserias y lacras; aunque los vemos todos los días por Florida en auto o en la ruleta de Mar del Plata...

En el Chaco, más que en Florida, está el escenario donde debían actuar. Y si nos hemos apartado algo del tema, es teniendo en cuenta el sentido de las palabras de uno de los autores de "El cacique blanco", el que manifiesta que también tenía este trabajo un sentido homenaje al pobre indio y al misérrimo criollo que han llevado a la escena.

La interpretación que obtuvo la obra fué excelente, destacándose en ella, Drames, Alippi, Muiño en su papel cómico, la Cornaro y en fin, todo el conjunto de actores que intervinieron en su interpretación.

El público, como decíamos al principio recibió "El cacique blanco" en forma tal, que le augura una larga estadía en cartel.

Estreno en la Opera

"La señora Caburesa", comedia lírica de Roberto y Cayol y comentarios musicales del maestro De Bassi, será estrenada en la segunda sección de hoy por la compañía Vittone-Pomar.

El prestigio de Cayol, que está cimentado por la serie de obras de mérito y merecido éxito, que tiene aportadas a nuestra escena, como también el nombre del maestro De Bassi como bien inspirado en la musa criolla, ha de contribuir seguramente a que esta nueva producción constituya un otro acierto.

"La señora Caburesa" se hará con el reparto siguiente: Eva, M. E. Pomar; Marta, Concha Sánchez; Esther, Blanca Bozán; Carolina, Raquel Luque; Berta, Sara Cobarrubias; D. Mercedes, María Guerra; Sara, Nerina Valyor; Una señora, Carola Castellano; Jorge, José Muñiz; Luis, Luis Fagioli; Pérez, Juan Porta; Rico, Eduardo García; Don Ismael, Pomar; Stileto, Vittone; Carrillo, Diego Figueroa; Un mozo, Campos; Galán 1o., Fanelli; Galán 2o., Urrea. Epoca actual. Decoraciones nuevas pintadas de exprofeso por Carlos Ferrarotti.

"La serpiente"

SE ESTRENA HOY

Como se ha venido anticipando, la compañía de Camila Quiroga, que con tanto acierto viene desarrollando su temporada en el Liceo, nos hará conocer hoy una nueva producción de Armando Mook, el estimable escritor chileno, del que ya nuestro público ha aplaudido otra obra suya "Pueblecito".

"La serpiente", pieza en 3 actos, es la susodicha nueva producción y será hecha con el reparto que sigue: Luciana, Camila Quiroga; Carmen Rosa, Gloria Ferrándiz; Mirella, Enriqueta Mesa; Ignacia, Arola Smith; Pedro Nicolás Fregues; Manrique, Alemany Villa; Walter, Carlos Perelli; Roberto, Juan Serantes.

Próximo estreno

La nueva producción de Folco Testena "Anita Balbi" será estrenada el martes próximo en el Avenida por la compañía Rivera-De Rosas.

Se espera con interés este nuevo trabajo teatral del ilustrado periodista que con "El hombre que pudo matar", estrenado por el mismo elenco, demostró excelentes condiciones para esta labor intelectual.

La demostración a Parravicini

Reina mucha animación con motivo de la demostración que se ofrecerá el sábado a la noche a Parravicini celebrando el centenario de su pieza "Melgarejo", que constituye el éxito del año. La demostración, que consiste en un banquete, se ofrecerá en el escenario del Argentino, y el número de adherentes es numeroso.

Bien ganado se tiene este homenaje el múltiple y activo Parravicini, que este año no es solamente el actor predilecto del público, sino que también el autor del año en cuanto a éxito de representaciones.

"Entre el hierro"

Su "reprise"

Este interesante drama en tres actos de Armando Discépolo, obra con la cual se iniciara en el teatro este aplaudido autor de hoy, será puesto en escena esta noche en el Marconi por la compañía de Blanca Podestá.

El reparto con que se hace esta "reprise" es el siguiente: Adela, B. Podestá; Don Fermín, A. Ballerini; Doña Carmen, A. Rives; Teresa, R. Arneado; León, P. Garza; Don Pedro, Guisani; Pancho, Passano; Don Domingo, Gio; Esteban, N. Ducasse; Eduardo, M. Faust.

Un sainete de Fontanella

En el Nacional estrenarán en breve el sainete "Nápoli en Buenos Aires", de que es autor el señor Agustín Fontanella.

Parece tratarse de una pieza en que se explota ventajosamente la nota pintoresca de las costumbres populares de aquella tierra.

Otro teatro

El año entrante tendremos una sala más de espectáculos destinada al teatro nacional. Se trata del Hippodrome, donde en breve se iniciarán importantes refacciones a fin de convertirlo en teatro. Irá a actuar allí el conjunto que encabezan los conocidos actores Arata, Simari y Franco y cuya dirección artística estará a cargo de Alberto Novión.

Hoy en el Nuevo...

La compañía de Orfilia Rico, estrenará la comedia en 3 actos del doctor Mario Gorostarzu, "La tía del campo", obra con la que este difundido novelista se inicia como autor teatral, y a pesar del general concepto que afirma la no compatibilidad que siempre existe entre el escritor de novelas y el dramaturgo, comediógrafo o sainetero, esperamos firmemente que "La tía del campo" ha de consagrar a un nuevo autor, para nuestro teatro nacional.

La citada comedia, se hace con el reparto que dimos a conocer ayer, y en él la señora Rico tiene a su cargo un papel, en el que se espera ha de constituir toda una creación para la aplaudida característica.

Teatro nacional

Argentino—

Llega esta noche a su 99.a representación consecutiva la exitosa pieza de Parravicini "Melgarejo" que sigue llenando la sala de este teatro.

Avenida—

Esta noche reprisa la compañía Rivera-de Rosas el drama de Folco Testena "El hombre que pudo matar", y mañana sábado en matinée "Un hombre", de Collazo.

Género chico nacional

Nacional—

Llega hoy a la respetable cifra de 90 el número de representaciones consecutivas del sainete de A. Vacarezza "Tu cuna fué un conventillo", que se da en la función de hoy otra vez en tres secciones.

En la de las 22, una vez más "Los esclavos blancos", de J. Escobar, que siempre obtiene aplausos.

Comedia española

San Martín—

Muy concurridas se vieron ayer las dos funciones que hizo la compañía Membrives-Isbert, "Toda una mujer", la comedia de Prada, que representó en vermouth, volvió a ser muy festejada por el numeroso público que asistió. En cuanto a "El reino de Dios", la hermosa alegía de Martínez Sierra, que se dió en la velada, obtuvo también excelente acogida, reeditando los aplausos de las primeras noches la brillante labor de los intérpretes y en especial la Membrives e Isbert.

Para hoy anuncian una función extraordinaria a las 17, en conmemoración del centenario de la muerte de Belgrano; se hará "Las grandes fortunas", aplaudida farsa de Arniches y Abati. En la función de la noche, otra vez "El reino de Dios".

La zarzuela

Comedia—

Para el próximo martes 22 se ha fijado la fecha en que se estrenará por la compañía Ligero-León la pieza "El señorito", en la que, se promete, tiene una labor destacada el precoz Narcisín.

Mientras llegue aquel día, continuarán en ese teatro las mismas obras que se han venido aplaudiendo hasta ahora, y que defienden en forma tan brillante los intereses de la empresa. Estas son "Las Verónicas", que va en vermouth de las 17 y en la última, "El muchacho de París", a las 18 y a las 22 y en primera "La España de pandereta".

Del interior

La compañía nacional Podestá Hermanos que realiza una jira artística por el interior del país, debutará hoy viernes en Laboulaye (Córdoba), permaneciendo en esta localidad durante cuatro días. Su viejo prestigio, cimentado gracias a una larga experiencia, unido al selecto cartel que presenta, explican los grandes éxitos obtenidos en 9 de Julio, General Pico, Rivadavia y últimamente en Villa Mercedes. En consecuencia, fácil es de suponer la franca acogida que se le hará en Laboulaye.

Conciertos

FRANCISCO COSTA

Esta tarde a las 17.15 se presentará por primera vez ante nuestro público el eminente concertista de violín Francisco Costa.

Francisco Costa, uno de los violinistas más interesantes de la joven generación, nació en Barcelona, el año 1891. Estudió en la escuela municipal de música de dicha ciudad, bajo la dirección del profesor Ibarguren. Pensionado, por oposición, para perfeccionar sus estudios en el Real Conservatorio de Braselas, fué discípulo del profesor Marchat, y obtuvo, durante el período de sus estudios de perfeccionamiento, las más altas clasificaciones.

Las "tournés" artísticas de Costa se extendieron por Bélgica, Francia, Alemania, Austria, Turquía y Egipto, sin contar los conciertos dados en su país.

La crítica europea ha colocado a Costa entre los violinistas modernos de mayor renombre. Le ha reconocido las perfecciones técnicas de Kubelik, de Elmann y de Zimbalist, unidas a una belleza de sonido y una intensidad expresiva que tal vez no tengan parecido.

"Su juego — ha dicho un reputado crítico — es de una morbidez, de una riqueza tal de matices que asombra y cautiva. Si en las pequeñas piezas de violín sabe contener el torrente de su sonoridad y transformarlo en un claro y cristalino arroyo, en las sonatas se despliega en toda su avasalladora riqueza y lo casi monstruoso de su tumultuosa genialidad".

La técnica de Costa, es admirable. No toma, sin embargo, la pura técnica como fin de sus ejecuciones: su expresión es tan deslumbrante, impetuosa o nítida según los casos, que aquella técnica no es más que un recurso expresivo, un medio de hacer sentir la musicalidad que Costa encierra en su espíritu.

El sonido de Costa es intenso; su arco vigoroso y delicado, su afinación, su sentido del matiz lo hacen inconfundible con cualquiera otro de los maestros del violín.

El público de Buenos Aires, podrá apreciar en Costa a un artista de alto valor, sincero y vehemente.

Juntamente con Francisco Costa, actuará Leopoldo Magenti, notable pianista que ha obtenido numerosos éxitos en España, particularmente en la Filarmónica de Madrid, sociedad musical que se cuenta entre las más importantes del mundo.

Sonata, César Franck; Concierto en re menor, G. Tartini; Grave, Fr. Bach; Chanson Louis XIII et Pavane, Couperin; Sicilienne et Rigaudon, Francoeur; Liebesleid, Kreisler; Preludio y Allegro, Pugnani.

ANDRES SEGOVIA

Concierto extraordinario en el Odeón

El eximio guitarrista español Andrés Segovia, un artista interesante y personal, dará mañana, a las 17.15 en el teatro Odeón, un único concierto extraordinario con un excelente programa en el que figuran:

Estudio y Tema con variaciones, Sor; Estudio, Tárrega; Serenata, Malats; Allegro, Coste; Fuga de la I Sonata, para violín solo, Bach; Minueto, Mozart; Mazurka, Chopín; Momento musical, Schubert; Canzoneta, Mendelssohn; Dos danzas, Granados; Granada, Preludio espanol y Sevilla, Albeniz.

ASOCIACION FILARMONICA ARGENTINA

Esta noche a las 21.15 se realizará en el salón La Argentina, un interesante recital Chopín a cargo de la eximia pianista señora María Carreras, que tan bellos triunfos ha conseguido en Buenos Aires. En el programa: Balada en sol menor, Nocturno en do menor, dos estudios, Fantasía en fa menor, Sonata en si bemol op. 35, Nocturno en fa sost. mayor, Vals, Mazurca, Berceuse, Polonaise en la bemol mayor.

ALINE VAN BARENTZEN

Esta eximia pianista norteamericana, ha postergado hasta el lunes 21 a las 17.15, el concierto anunciado para hoy.

ASOCIACION A. DE MUSICA DE CAMARA Y SINFONICA

En el Prince George's Hall dará esta noche su sexto recital el notable pianista argentino maestro Ernesto Blangosch.

Bach: Fantasía y Fuga en sol menor (transcripción del órgano para piano, por Liszt); Beethoven: 12 variaciones sobre un aire ruso, Rondó, op. 51 No. 2; Brahms; Sonata en fa menor op. 5: Allegro, Andante, Scherzo, Intermezzo, Finale; Debussy: Dos Arabescos, Dos preludios (primer libro), No. 12, Minstrels. No. 5, Les Collines d'Anacapri; Golliwock's cake walk, La plus que lente, L'Isle Joyeuse.

Cinematografía

El estreno de ayer

Ante una sala completamente llena estrenó anoche en el Cinema Esmeralda la tan profusamente anunciada película americana "Abra sus ojos", exclusiva, en propiedad, de la Britannia Films. La intensa propaganda y el anuncio de que ese espectáculo era patrocinado por la Asistencia Pública, habían despertado gran expectativa por conocer obra tan trascendental en su carácter documentario.

Magüer algunas larguezas y cierta lentitud en su desarrollo de la acción principal — defectos que sabemos serán subsanados para la proyección de hoy — "Abra sus ojos" constituye un excelente instrumento de vulgarización popular de conocimientos que solamente una socarrona y aviesa intención de ocultamiento impide que se propaguen con toda la amplitud que fuere de desear.

La sala del estreno nos ha dado oportunidad de constatar dos cosas: que las niñas pertenecientes al magisterio nacional acuden a tan ilustrativas proyecciones sin falso recato exagerado, comentándolas luego con criterio casi científico; y que, entre el público masculino, abundan ingratamente los dementes que no han alcanzado aún sino un muy rudimentario grado de civilización. De la oposición de ambas comprobaciones, surge el desmentido a la teoría de Schopenhauer según la cual "la mujer es mentalmente inferior al hombre".

En un asunto vital como el de la procreación de la prole, en que ambos sexos están por igual interesados, no caben ciertas malgustosas manifestaciones lanzadas en forma de "urlonas onomatopeyas, al aparecer, en la pantalla, palabras técnicas que para el exacto conocimiento del asunto no pueden ser substituídas por otras, menos explícitas. Lo que se oye en nuestras calles, a cada rato, ofendiendo oídos femeninos, es un poco más bochornoso que términos científicos cuyo sonido o aspecto gráfico sólo es repudiado en virtud de rancios prejuicios o de un verídico atraso en el dominio cultural.

Pese a esto, "Abra sus ojos" tiene la virtud de preocupar al espectador respecto de un tema social cuya dilucidación se verifica en el mundo desde que existe, y cuyos pormenores ponen más de una nota dolorosa en tantos hogares en que la frivolidad predomina.

Si males de tan hondo arraigo como el que ahí se estudia no se extirpan mediante la presentación pantallesca de episodios espigados entre mil reales y comprobables, por lo menos sus efectos mediatos podrán ir siendo paulatinamente atenuados con la repetición de exhibiciones de semejante naturaleza. Acortada y hecha más rápida en su proyección temática, "Abra sus ojos" será un espectáculo que justifique el alto patrocinio que le han concedido nuestras autoridades sanitarias.

Hay escenas realmente patéticas que alternan con las que muestran la despreocupación con que la juventud disipada acerca a sus labios la fatal y voluptuosa copa...

En el iluminado barrio neyorquino del placer nocturno, jóvenes y muchachas se entrelazan en alegres parejas danzantes, echando en menos los peligros de una promiscuidad imprudente en que les acecha el terrible morbo. El falso "especialista" medra con sus drogas inócuas y con la esperanza, que la credulidad cifra en una rápida curación. Y la niña inocente, que espera ansiosa al novio deseado, ve truncada su felicidad por la revelación fulminante que labios también femeninos le traen, ya consumada la unión...

Eso es amargo, pero es vida. El realismo de "Abra sus ojos" no puede ofender sino a los hipócritas y los cretinos.

Elsie Ferguson en "Ley de herencia"

La Sociedad General Cinematográfica estrena hoy en los salones Select, Capitol y Esmeralda la nueva producción de Artcraft "Ley de herencia" que tiene por figura principal a la distinguida actriz dramática Elsie Ferguson.

De un asunto muy interesante y dotada de un excelente reparto esta película, inspirada en una de las obras de mayor éxito teatral, ha tenido en el director George F. Maurice un adaptador inteligente.

El asunto gira en torno de las aventuras de Elena Delano una bella mujer que heredara de un abuelo suyo la pasión del juego, arriesgándose para satisfacer este vicio hasta robar el dinero de su esposo.

Una suntuosa presentación y los admirables exteriores hacen de esta película una de las obras maestras de Artcraft.

"Mala Yerba"

Con gran éxito se está pasando en los principales salones de la capital la última película de la Compañía Cinematográfica Ariel, el fotodrama en ocho actos titulado "Mala Yerba", que ha logrado conquistar el aplauso del público por el interés de su argumento y su feliz realización.

Se exhibe esta noche en los siguientes cines: San Martín de Flores, Mitre I, Bijou y Mitre II.

El programa de hoy

GRAN SPLENDID THEATRE. — Santa Fe 1860. — La sala más confortable de Sud América. — Selecta orquesta — Hoy a las 21: Corazón de oro; En aras del arte; Atado y amordazado.

PALACE THEATRE. — Corrientes 757.— El salón más prestigioso de la capital. Actúa la misma orquesta del Palace Theatre de Mar del Plata. — Hoy, a las 21: El tesoro de los piratas; Ufa Journal 106; Buen negocio; Pathé Journal 663; Corazón de oro; En aras del arte; Atado y amordazado, 4.o episodio.

EMPIRE THEATRE. — Corrientes y Maipú. — Sirenas terrestres; Terreno peligroso; Por su palabra de honor; Rosa de nieves; Supremo sacrificio.

SELECT — Suipacha 482. — Hoy, a las 21: María Rosa; La ley de herencia y la orquesta típica Pacho.

CAPITOL THEATRE. — Santa Fe número 1848. — María Rosa; Rosa de nieve; Ley de herencia; El original Delfy, el humorista del piano.

SELECT LAVALLE. — Lavalle 921. — De la misma sangre; Cuando el amor es ciego; El cow boy de la noche; Lo que las mujeres ambicionan; Elena la del norte; Ir por lana.

GENERAL BELGRANO. — Cabildo 2165 — Esposa por despecho; Atavismo; El caballero del Sud; Atado y amordazado, primer episodio; Pathé Journal número 661; Pathé Revista en colores número 5.

SMART PALACE. — Corrientes 1283. — Regeneración; Pecado sentimental.

SELECT BUEN ORDEN. — Bernardo de Irigoyen 1521. — Hoy, tarde y noche: Fortuna fatal, 2.o episodio; La hija del presidiario; El hacedor de entuertos; Quién es su vecino.

ESMERALDA — Esmeralda 443. — Función de biógrafo alternada con números de variedades para familias. [illegible] los días tarde y noche.

PORTEÑO — Corrientes 842. — [illegible] resantes espectáculos de cine y variedades para familias. Estrenos tarde y noche: Suceso de Linda Thelma y Los [illegible] randa.

FLORIDA — Galería Güemes. — [illegible] de 10 a 12 m., de 14.30 a 19.15 y [illegible] 20.45 a 23.30. Biógrafo y variedades. Estrenos: Atavismos y Romanticismo [illegible] Hoy, estrenos: Atavismos y Romanticismo a palos. Exito de Luisa Vila; La maja de Goya y Vives Bacot.

MAJESTIC THEATRE. — Todos los días, tarde y noche, grandes estrenos de biógrafo y variedades.

TEATRO SOLEIL. — Corrientes número 3144 al 54. — Diariamente primicias de biógrafo alternadas con variedades.

CRYSTAL PALACE — Corrientes número 1550. — Hoy, tarde y noche: Bajo sospecha; Su propio castigo, Fortuna fatal, 12.a serie.

GAUMONT THEATRE — Rivadavia número 1635. — Hoy, tarde y noche: María Rosa. Regeneración; Detrás de la puerta; Tripitas en la parrilla.

THE AMERICAN PALACE — Córdoba y Callao. — Le petit café; Casamiento [illegible] dado; El caso Smith.

IMPERIAL BIOGRAFO — Cangallo número 771. — Hoy, tarde y noche: Venganza noble; Petit café; Nobleza y sacrificio.

TEATRO PRINCESA — Suipacha [illegible] — Cine continuado, de 11 a 19 y de [illegible] a 24: Por su palabra de honor; Ir por lana. El agujero en la pared.

MIGNON PALACE — Juramento número 2433. — Hoy, tarde y noche: El secreto de los masones; Doblones y [illegible] lucones.

CINE MODERNO — Corrientes [illegible]. — Variado programa.

ELECTRIC PALACE — Lavalle [illegible]. Hoy, Variado programa con estrenos.

CINE BOLIVAR — Bolívar 1632. — Hoy: Variado programa con estrenos.

CINE PRESIDENTE ROCA — Rivadavia 3753. — Hoy: Programa ameno con estrenos.

PETIT SPLENDID — Libertad [illegible]. — Hoy: Interesante programa con estrenos.

CINE-TEATRO PUEYRREDON — Rivadavia número 6870. — Estrenos cinematográficos y comedia.

CINE PARK, (Plaza Italia) — Variado programa.

CINE COLON DE FLORES — (Av. América 66) — El cine de las grandes películas. Programa ameno con estrenos.

CINE-TEATRO PARIS — Rivadavia número 5028-42 (Vélez Sársfield) — Todos los días variado programa con estrenos.

[illegible] — Esmeralda [illegible]. — Variado programa.

BUENOS AIRES

Compañía [illegible] de comedias, sainetes y revistas
* MUIÑO - ALIPPI *
A las 18: El cacique Blanco.
A las 21: Magdalena
El cacique Blanco
S. E. Don Agenor Saladillo
Platea, $ 1 por sección

Si le incomoda la dentadura movible

que Vd. usa, sustitúyala por otra fija. Si por falta de pilares no se puede confeccionar un puente fijo, siempre habrá remedio para que sus dientes postizos no le sean molestos. ¿Le desagrada el caucho? en ese caso se puede hacer el mismo trabajo en oro, metal agradable a la vista, higiénico y de eterna duración. Esta semana la dedicaremos a aceptar trabajos de prótesis de esa naturaleza a precios inferiores a los comunes. Si viene Vd. a nuestro Consultorio le examinaremos la boca y le daremos presupuesto sin cobrarle honorarios por la consulta. Comunicamos a los forasteros que no dispongan más que de uno o dos días de estadía en esta localidad, que haremos una excepción con ellos, confeccionando las dentaduras, coronas y puentes fijos de oro, antes de 24 horas.

Consultorio Dental, Director:
Juan Carlos Silva Ferrer
Laureado en Europa con medalla de oro
AVENIDA DE MAYO 769, Dep. 56 y 57 EDIFICIO "LA EPOCA"
TELEF. U. T. 1224 RIVADAVIA

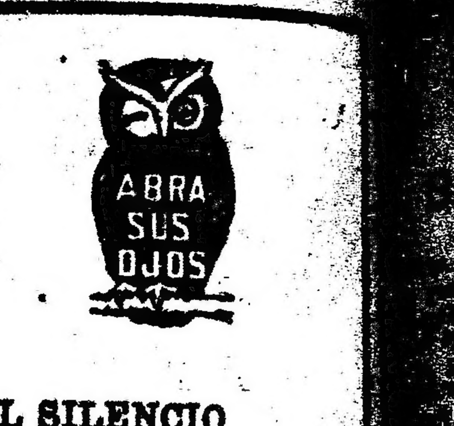

¡EL SILENCIO ES CRIMINAL!
¡LA IGNORANCIA NO ES INOCENCIA!
He ahí parte de las enseñanzas de esta gran obra. Enorme éxito ha sido su estreno en el Cine Esmeralda, calle Esmeralda 320, donde seguirá exhibiéndose.

OPERA
Compañía nacional de operetas sainetes y revistas
* VITTONE-POMAR *
Hoy, a las 18: La Sarmiento.
A las 21: La Sarmiento
Estreno: La señora Caburesa
La Sarmiento
Platea, $ 1 por sección

Teatro Argentino
Bartolomé Mitre 1444. U. T. 1788, Libertad. C. T. 1520 Central.—Temporada de 1920
* COMPAÑIA *
FLORENCIO PARRAVICINI
A las 21: Caer en la trampa; Melgarejo
Platea con entrada $ 2.50

COMPAÑIA ARGENTINA CAMILA QUIROGA
Hoy estreno de la obra en 3 actos del Sr. Armando Moock
La Serpiente Teatro LICEO

JUAN J. BOGLIETTI y Cía.
U. T. 4120 [illegible] — U. T. 5485 Libertad
EXAMEN de la VISTA GRATIS en CONSULTORIO OCULISTA
OPTICA BOGLIETTI
INSTRUMENTOS de INGENIERIA AVIACION y NAUTICA
TALLER MECANICO DE PRECISION
1026 CANGALLO 1026

REMATES

L. y R. Frattini
SAN MARTIN 142

JUDICIAL. — LA QUINTA PARTE pro-indivisa de dos grupos de propiedades. Sin base, el **domingo 20 de junio a las 15, la propiedad calle** Triunvirato número **4979 al 99, esquina** Bebedero **número 5072 al 5090**, 29 mts. de frente **a la primera** y 56 mts. a la segunda, **40 mts.** al SE. y 28 mts; y a las 16, **la propiedad** calle **Ceretti 2608, esquina** Cullen 5701 al 5723, de 16 mts. de frente al NE. por 35 mts. de fondo, de acuerdo con **el siguiente**

EDICTO JUDICIAL:

Por disposición del señor juez de comercio de la Capital de la República, doctor don Félix Martín y Herrera, se hace saber por quince días, que en los autos caratulados TERZANO y AMERIO JOSE, BARTOLOME y PEDRO contra don CRISTOBAL TERZANO (su concurso), han sido nombrados los martilleros L. y R. Frattini, para que procedan a la venta en remate público de la quinta parte pro-indivisa, que le corresponde al ejecutado en las siguientes propiedades: 1.o La finca Triunvirato número 4979 al 99, esquina Bebedero número 5072 al 90, que está compuesta por un salón para negocio que forma esquina con dos piezas con entrada por el número 5090, de la calle Bebedero, dos casas independientes, una de cuatro piezas y otra de cinco y dependencias y un terreno con frente a Bebedero 5072, con dos piezas y espacio para jardín; 2.o La esquina Ceretti 2608, esquina Cullen 5701 al 21, que consta de dos casas independientes, la esquina con salón para negocio y 3 piezas y la que lleva el número 5723, siete piezas y dependencias. Los martilleros deben efectuar la venta. Sin base, haciendo constar que en la finca Triunvirato 4979 esquina Bebedero 5090, existe un contrato de locación a favor de los señores Las Heras Hnos., a razón de $ 400 mensuales, con vencimiento al 28 de febrero de 1922; como así mismo que las escrituras serán otorgadas por el escribano don Pedro Oxoby. Exigirán de los que resulten compradores, el 8 o|o de seña y el 2 o|o de comisión. Los autos tramitan por la secretaría del doctor Marienzo.

13|039 v. 20 de junio.

LUIS CALVARUSO
De la casa Calvaroso & López

JUDICIAL. — FRACCION DE TIERRA en la estación Monte, F. C. S., a 6 cuadras de la estación. Lote letra A. de la chacra número 16. Son sus dimensiones 175 m. al norte, 172.12 al sud, 390 m. 76 al este, 391 m. 70 al oeste. Total, 6 hects. 79 ars. 1 cents. Hay una pieza de material y más comodidades y todo cercado de alambre. Por disposición del señor juez en lo civil doctor Campos, secretaría del autorizante, en los autos sucesorios de doña María Fiscina de Manfredi. Base, $ 2.716.04. Seña, 8 o|o. Comisión, 2 o|o a cargo del comprador.

El lunes 21 de junio, a las 13.30, en el almacén frente al molino de harinas, de la misma localidad. Más datos al domicilio del martillero, Boedo 892|96 Buenos Aires, o a la secretaría del autorizante. — Gabriel Fernández. Palacio de Justicia.

13|042 v. jun. 30

Rufino de Elizalde & Cía.

JUDICIAL. — EN CARHUE, HOY Adolfo Alsina, 2 chacras y un solar. En el ejido del pueblo de Carhué. Importante empalme de los ferrocarriles Sud, Oeste y Midland y centro de una rica región agrícola y ganadera.

El **domingo 27 de junio, a las 14** (2 p. m.), en el Hotel Roma del pueblo de Adolfo Alsina.

Chacra núm. 42, sección U, a 2 leguas del pueblo, compuesta de una superficie de 50 hectáreas. Linda al E. con la chacra 31 de D. Ramón Neuman, al S.E. con la 43 del mismo, al S.O. con la 53 del señor Casey y al N.O. con la 41. Tierra y agua de muy buena calidad. No tiene mejoras.

Base $ 6.000 m|n. de c|l.

Chacra núm. 31 del ensanche del pueblo, con una superficie de 38 hectáreas y 50 áreas. Linda al N. con la chacra de Norberto Berenza, al S.E. con la 39 de Angel Helguera y campo "La Conquista" de la vda. de Pradere, al S.O. con la 30 de Alejandro Carpo y al N.O. con la 55 de la sucesión U. de Neuman y con la 44 de Andrés Wolf. Campo sin desperdicio, con excelente tierra y agua.

Base $ 3.850 m|n. de c|l.

Un solar del pueblo señalado con el núm. 2 de la manzana 57, sección C: mide 50m30 de frente al N.O. y 50 metros de frente al N.E. con una superficie de 2515 metros cuadrados. Linda al S.O. con el solar 4, al S.O. con el 1 ambos de su misma manzana, al N.E. con el 1 de la manzana 49 y al N.O. con el 4 de la manzana 56, estos dos rumbos calle en medio.

Dista dos cuadras de la calle principal y de la plaza, está alambrado en sus costados.

Base $ 1.333.33 m|n. de c|l.

Venta ordenada por el señor juez doctor Naón, a cargo del juzgado del doctor Alberto Estrada, secretaría Grandoli, en el juicio seguido por el Banco Popular Argentino contra Rafael Cuto y Cía. y otros. Seña 8 o|o. Comisión 2 o|o. Planos e informes en nuestra casa, Reconquista 311, Buenos Aires. — Rufino de Elizalde y compañía.

13|073 v. jn. 26

Guillermo Gowland & Cía.

JUDICIAL — CASA EN BELGRANO — La mitad pro indivisa de la propiedad calle Amenábar 1179, entre Zabala y Céspedes a dos cuadras de Cabildo y adoquinado de piedra.

Edificio consta de dos piezas principales, cocina, baño y w. c., con verja y jardín al frente, y con aguas corrientes. Terreno 8.66 metros de frente al Sur por 32.94 metros en el costado Este y 32.78 metros en el costado Oeste. Superficie total 284.56 metros cuadrados. Base, pesos 2.897.50 moneda nacional. Se rematará en nuestra casa, 351 Bolívar 361.

El **miércoles 23 de junio a las 15** horas. Juez doctor Matías Mackinlay Zapiola, juicio Arcolese Fernando contra López de Coto Enriqueta, secretaría doctor N. González Iramain. Seña, 8 o|o a cuenta de precio y comisión 2 o|o. — Guillermo Gowland y Cía.

13|074 v. 23 jun.

J. E. CAMPOS

JUDICIAL. — EN VILLA DEVOTO. — [illegible] co lotes de terreno, entrando una esquina. Calle Mercedes esquina Melincué. A [illegible] cuadras de la estación de Villa Devoto y [illegible] co del edificio de las aguas corrientes. Orden del juez doctor Lagos, secretaría [illegible] cent, en los autos sucesorios de don [illegible] Delfino. Base, 75 centavos los 75 decímetros cuadrados.

El martes 29 de junio, a las 14, en los mismos. Miden: lote 1, con frente a Mercedes, 8.66 metros de frente por 34.19 fondo; superficie, 295.72. Lote 2, [illegible] al anterior, 8.66 por 25.48; superficie 220.72. Lote 3, Melincué esquina Mercedes, 14.77 a ésta por 16.82 a Melincué; superficie, 247.73. Lote 4, con frente a Melincué, 8.66 por 14.77; superficie 127.50. Lote 5, 8.66 por 23.38; superficie 202.50. Seña, 8 o|o. Comisión, 2 o|o. Informes y planos, San Martín [illegible], U. T. 4822, Avenida. — J. E. Campos.

13|076 v. [illegible]

CARRERAS DE CABALLOS

HIPÓDROMO ARGENTINO

LA REUNIÓN DE AYER

BREVES COMENTARIOS

...a reunión más se ha realizado que se haya descubierto nada extraordinario ni ningún presunto crack ... la pobre generación.

...principio fué pésimo para la ...dra, correspondiéndole el triunfo Sinn Fein, un maldoble de proporciones; en las carreras de productos ...dedores cruzan el disco triunfan... dos debutantes, a saber: Rama ...da y Pilluelo, ambos con cierta ...lidad; Gritería hace suyo el pre... Falerna en buen estilo; en el ...mio Remate, Triplepatte por ser menos malo de todos los que co..., se impuso en un cánter; Elás..., que ha realizado muy buenos ...gresos, a duras penas consigue ...responder al favoritismo que se y merecía la atención de los entendidos.

La representante del stud Zubiaurre no tuvo que emplearse mayormente para dar cuenta del lote, que a excepción de Riqueza han de tener buen trabajo antes de poder obtener una victoria.

Esta última hija de Espadia que inspiraba bastante confianza a su caballeriza, se condujo discretmente y en una nueva tentativa ha de llegar seguramente primera.

Supremacia ha corrido regular salvando por lo menos los honores del placé, no así Mickette que ni ha perdido la costumbre de revolear la cola ni ha realizado progresos que justifique su precio y su origen.

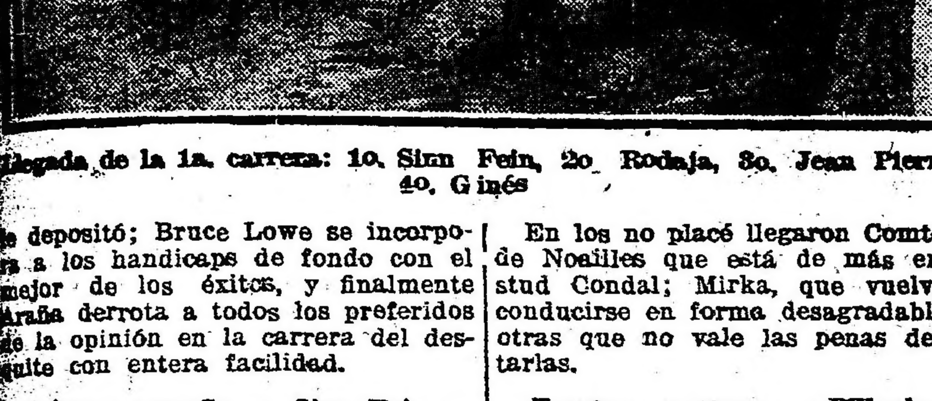

Llegada de la 1a. carrera: 1o. Sinn Fein, 2o. Rodaja, 3o. Jean Pierre, 4o. Ginés

...depositó; Bruce Lowe se incorpora a los handicaps de fondo con el mejor de los éxitos, y finalmente Araña derrota a todos los preferidos de la opinión en la carrera del desquite con entera facilidad.

Primera carrera — Sinn Fein — Poco menos que regalado, porque sus criadores ya no lo creían ni siquiera digno de la avena y el pasto que consumía, fué separado Sinn Fein del stud Amistad.

El hijo de Bronce, que reapareció ayer luciendo nuevos colores, si bien tuvo que emplearse seriamente para llegar al disco, consiguió su objeto, y si ya ha terminado su misión en Palermo, eso no interesa, porque su ...broso dividendo ha sido bastante bien aprovechado.

En los no placé llegaron Comtesse de Noailles que está de más en el stud Condal; Mirka, que vuelve a conducirse en forma desagradable, y otras que no vale las penas de citarlas.

Tercera carrera. — Pilluelo. — Existía verdadero interés por la carrera, en atención a que hacían su debut productos de la talla de Hermann Goos y Pilluelo, en contra de otros de ciertos méritos.

El hijo de Your Majesty y Enérgica hubiese podido ser el ganador y gran favorito, pero la cátedra tuvo especialmente en cuenta la monta, no porque sea mala, sino que no son jockeys capaces de afrontar semejantes responsabilidades, como lo prueba con la mala largada que tuvo y la dirección poco acertada que se le dió.

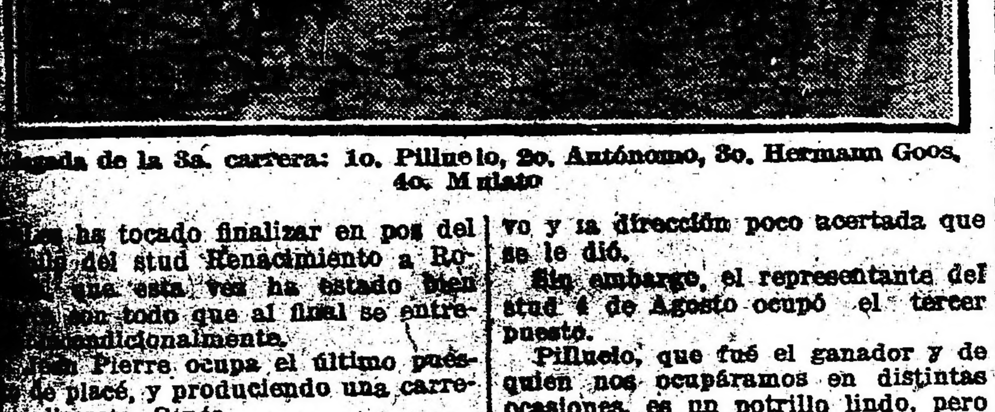

Llegada de la 3a. carrera: 1o. Pilluelo, 2o. Autónomo, 3o. Hermann Goos, 4o. Mulato

...les ha tocado finalizar en pos del ... del stud Renacimiento a Ro... que esta vez ha estado bien ... con todo que al final se entre... incondicionalmente.

Jean Pierre ocupa el último puesto de placé, y produciendo una carrera discreta Ginés.

La defección del favorito Vanguard ha sorprendido sobre todo en una compañía tan modesta, pasando en cambio inadvertidos Gran Tunante, Orival, Por Dios, General Lyautey, etc., que tienen mejor porvenir indiscutiblemente en los hipódromos no acogidos.

Segunda carrera — Rama Caída — Muchas eran las candidatas que se señalaban con probabilidades entre las potrancas perdedoras.

La opinión sin titubear ha estado de parte de nuestra favorita, e indiscutiblemente la hija de Jardy y Movediza, una potranca de muy buena presencia, seducía a simple vista

Sin embargo, el representante del stud 4 de Agosto ocupó el tercer puesto.

Pilluelo, que fué el ganador y de quien nos ocupáramos en distintas ocasiones, es un potrillo lindo, pero que debe estar algo dolorido de arriba, pues así parecía al caminar.

El medio hermano de Picacero puede ser un elemento útil al stud Los Cerrillos.

Autónomo ha corrido mucho mejor y en la próxima, acaso obtenga su primer triunfo.

Mulato quedó relegado al cuarto puesto, por ser demasiado flojo, corriendo mal Belmonte, Royal Star y Gemidor, estos dos últimoss ya sin probabilidades de antemano.

tro pronóstico por el ganador, quedaban como competidores de este premio a venderse, una serie de roncadores e inservibles que, verdaderamente, era una pena verlos en nuestro aristocrático circo de carreras.

Para darse una cuenta exacta del valor real de todos ellos, basta decir

Rama Caída, ganadora de la carrera de potrancas de 2 años

que el pupilo del stud Don Gonzalo recorrió la distancia de estremo a estremo, luchando la mitad del trecho y rematando todavía con grandes bríos, y bien ha hecho su ecurie en dejarle correr otra suerte y declararlo indigno de llevar la clásica casaca.

Le Matín, algo mejorado con los aires de La Plata, alcanzó a ocupar el segundo puesto, cerca de Quiero, que hecho un fuelle todavía tenía corage al final para arremeter con firmeza.

El stud Martínez de Hoz presentó a un hipo de Pipiolo, que no tardará en rumbear para otro lado, y más

Pilluelo, ganador de la carrera de potrillos de 2 años

atrás finalizaba la pareja Langrán, Marback y Lujuria, que se dice no tuvo mejor figuración por haberle correspondido una mala largada.

Sexta Carrera — Elástico — Todos los inscriptos cumplieron su compromiso en los 1700 metros del premio Elixir en cuya prueba no dimos nuestra preferencia al hijo de Diamond Jubilée porque suponíamos que su presencia dudosa se resolvería a último momento por una deserción.

La cátedra, comprendiendo la chance indusctible del pupilo del stud Guayabos y la ventaja que representa su piloto, no titubeó en hacerlo el gram favorito.

La prueba tuvo sus alternativas debido a la indecisión de los jockeys que tomaban parte en ella, viéndose obligados por tal circunstancia Malandrín a tomar la dirección del lote molestado a su costado por Antuco mientras Elástico venía espiando sus movimientos.

Ni bien entraron al tiro derecho, Malandrín entregó sus posiciones al favorito pareciendo éste que iba a obtener una holgada victoria, pero en una enérgica arremetida Poolvis lo compromete seriamente pero sin llegar a dominarlo.

Pergaminense, que fué corrido a la espectativa, corrió muy mal, lo mismo que la pareja Antuco-Microbio II.

Llegada de la 6a. carrera: 1o. Elástico, 2o. Poolvis, 3o. Malandrín

Cuarta carrera.—Gritería. — Tiene el entraineur Valla en Quintilla y Gritería dos de las buenas yeguas del año pasado y que en la presente temporada tienen amplio programa por delante.

Refiriéndonos a la hija de Américo decíamos la víspera que siendo su estado satisfactorio, sería difícil arrebatarle la victoria, y como su jockey ha estado hábil, ocupando en todas partes una colocación estratégica, cuando entró a la recta final la pupila del stud Sans Géne remató con grandes bríos, cruzando el disco con una ventaja respetable sobre Traviesa, que armada en lance estuvo cerca de dar un disgusto a la cátedra.

Tosca no ha confirmado sus buenos ejercicios ni ha dejado satisfecho a sus partidarios, pero es de tener presente que recibió una pechada que forzosamente ha de haber influído en su colocación final.

La mala carrera de Manda no nos sorprender. Su entraineur ya había hecho demasiado con esta hija de Jardy, pero, sin embargo, no se le ha de escapar alguna prueba handicap, siempre que esté en su día.

Talca, a quien se le señalaba como el sport, corrió mal, lo mismo que Grosella.

Quinta carrera. — Triplepatte.— Ausente Toscanini, como informáramos la víspera al cambiar nues-

Séptima carrera — Bruce Lowe— En el handicap de fondo el único que no cumplió su compromio fué General Capdevila, resultando cotizados en primer término nuestra favorita Lady Ada y el ganador.

Muy pocas atlernativas tuvo el desarrollo de esta carrera, pues Bruce Lowe aprovechando el peso redu-

Llegada de la 7a. carrera: 1o. Bruce Lowe, 2o. Lady Ada, 3o Promisión, 4o. Zeppelin.

cido que llevaba, se impuso en un cánter demostrando condiciones estimables para esta clase de carreras y siendo muy bien recibido este éxito, por lo que representaba en la tarde el doblete al stud Don Gonzalo, caballeriza que a pesar de ser mala racha no ha perdido sus simpatías arriesgadas en los profesionales.

El jockey Juan Fernández, por su parte que piloteaba al hijo de Your Majesty, ha estado acertadísimo en su dirección consiguiendo hacer reaccionar a su caballo cuando ya parecía irremisiblemente batido por Lady Ada — que tiene muy poca suerte — pero que fué corrida demasiado lejos llevando al enemigo en la delantera.

Promisión, que se agotó en la persecución del puntero, conservó el tercer puesto, siendo cuarto Zeppelin y más atrás Takecare con quien el entraineur Fernández ha hecho una tentativa que no le dará renombre, y Merry Chap que ha decaído completamente.

Octava carrera — Araña — Tampoco esta vez pudo el señor Alvear tener la satisfacción de ver ganar a Her Majesty que aparentemente favorecida en el handicap en compañía modestísima y recordando su actuación clásica de la temporada pasada parecía tener el premio a su disposición.

El entraineur Vizcay por su parte había hecho todo lo que podía; la presentaba en el máximum de la preparación y con ejercicios como para pensar en su fácil victoria. No tuvo ningún contratiempo, corrió en segundo término persiguiendo a Napolitano y salvó el tercer placé a duras penas.

Araña, que iba puede decirse en pelo, fué la encargada de rematar a la cátedra, y el aprendiz Torrilla contribuyó para ello conduciéndola en forma muy acertada.

Esdepaja, el eterno segundo sean cuales sean sus contrarios, cumplió una vez más con su misión; Yupanqui con gran opinión fué cuarto; Rosal II esta vez su defección fué atribuida a que se le pechó y se le dió contra los palos, y Old King que reaparecía según se decía muy preparado, hizo un deshairado papel.

Llegada de la 8o. carrera: 1o. Araña, 2o. Esdepaja, 3o. Her Majesty, 4o. Yupanqui

LOS VENCEDORES DE AYER

Sumas ganadas

Nombres	Antes	Ayer	Total
Sinn Fein	—	4000	4000
Rodaja	1100	400	1500
Jean Pierre	2100	100	2200
Rama Caída	—	4000	4000
Riqueza	—	400	400
Supremacia	400	100	500
Pilluelo	—	4000	4000
Autónomo	—	400	400
H. Goos	—	100	100
Gritería	19700	4000	23700
Traviesa	10400	400	10800
Tosca	17950	100	18050
Triplepatte	5550	4000	9550
Le Matín	1000	450	1450
Quiero	4000	100	4100
Elástico	9300	4500	13800
Poolvis	8400	450	8850
Malandrín	14950	100	15050
B. Lowe	9800	5000	14800
Lady Ada	36725	500	37225
Promisión	38320	100	38420
Araña	20200	4500	24700
Esdepaja	18250	450	18700
Her Majesty	20600	100	20700

LOS PRODUCTOS DE AYER

Han obtenido su primera victoria en la reunión de ayer Rama Caída y Pilluelo ambos con buen origen y consiguiendo su victoria en buen estilo.

La potranca del stud Zubiaurre de una silueta atrayente y de indiscutible calidad puede resultar útil en su paso por las pistas.

Lo mismo podemos decir de Pilluelo por cuanto este hijo de Let Fly y medio hermano de Picarero, requiere únicamente que sus trenes posteriores lo secunden para poder resultar un buen caballo.

HEMOS VISTO AYER

A la cátedra iniciarse con pie cambiado, siendo el encargado de ello Sinn Fein que repartió un elevado dividendo.

—A Rodaja pararse en los tramos finales como si alguien le hubiese tomado de la cola.

—A nuestra favorita Rama Caída imponerse en un cánter.

—Al entraineur Bentancour bastante satisfecho después de este éxito a pesar de que el dividendo fué reducido.

—A la debutante Riqueza producir una honorable carrera.

—A Mickett con un estado soberbio pero sin haber ganado nada con el reposo que se le dió.

—A Comtesse de Noailles disputar su última carrera en Palermo con poco éxito.

—A Mirka correr muy mal.

—Al stud Los Cerrillos digno de mejor suerte ver triunfar en buen estilo a su pupilo Pilluelo.

—A los de Autónomo llevarse un nuevo chasco.

—A Englander rehusar la monta de Hermann Goss para salvarse según él un compromiso.

—Al hijo de Your Majesty largar muy mal y conducirse discretamente.

—A Gritería dirigida hábilmente por el jockey Carabajal.

—A los de Traviesa armados en lance.

—A Tosca molestada durante el transcurso de la prueba por el aprendiz di Biazzi.

—A Manda no responder al favoritismo que se le dispensó.

—A Cardoso triunfar como jockey y entraineur en el premio Remate con Triplepatte.

—A don Juan Correas hacer una pichincha según él con el hijo de Your Majesty y dispuesto a colocarle el tubo a estilo Diamante Bleu.

—A Elástico correr cada día más.

—Al entraineur Lacuesta hacer proezas con su pupilo Poolvis.

—A Juan Fernández corriendo como en sus mejores tiempos y ganando una magistral carrera con Bruce Lowe.

—A Lady Ada perder otra vez de mala suerte por venir demasiado lejos.

—A Araña repartir un dividendo injustificado en la carrera del desquite.

—Al enjettado Esdepaja ocupar otra vez el segundo puesto.

—A Her Majesty salvar a duras penas el tercer puesto.

HERMANN GOOS

El debut del hermano de Bruce Lowe no fué tan satisfactorio como se esperaba debido a diversas circunstancias algunas de las cuales ya las había previsto la cátedra quien al conocer la dirección que se le había confiado no se entusiasmó mayormente.

El hijo de Your Majesty, dirigido por A. Triani empezó por largar casi parado y en el transcurso de la carrera no tuvo colocación acertada.

Se trataba de un animal de responsabilidad y su ecurie debría haberse preocupado algo más eligiendo otra monta y no comprometer de aquel modo la victoria de su pupilo.

RIQUEZA

Con esta hija de Espadín que hizo ayer su debut, el stud Little Stud se corría una fija pero tuvieron mala suerte pues se le interpuso por el camino otra debutante Rama Caída, que fué nuestra favorita y que parece ser bastante regular.

Riqueza, después de este debut demás está decir que podrá en la primera oportunidad confirmar los deseos de su caballeriza de verla trasponer el disco victoriosa.

HANDICAPS

Para la reunión del jueves 24 de junio.

Premio "La Glorieuse", 1100 metros — Gallípoli 60 kilos, Jedo 60, Ducha Fría 56, Hilera 54, Dinadía 53, Calibre 50, La Bertini 48, Quena 47, Pánico 47, All Bay 46, Sapristi 45, Klaxon 44, Golosa 42.

Premio "Zig Zag", 1600 metros— Caricato 62 kilos, Gral. French 59, Royal Admiral 54, Egregia 50, Old King 48, Borbotón 47, Monserrat 45, Crampón 43, Espiguita 43.

Premio "Rasante", 2200 metros— Surí 60 kilos, Alcanfor II 56, Custodia 56, Fair Play 55, Centáuro 52, Amarrete II 52, Floro Azul 51, Magalhaes 50, Quito 50, Malandrín 48, Guilbert 47, Borbotón 47, Espinela 47, Gran Papá 46, Yupanqui 43, Bósforo 42.

COMPROMISOS DE MONTAS

Domingo Torterolo — Franfarrona, General French.
Ramón Pelletier — Grisgris.
Celestino Fenucci — Smile, Ventose, Jónico.
Juan Fernández — Bruce Lowe.
Roberto A. Carabajal — Quirno Costa.
Máximo Acosta — Testaferro, Alcoy, Narcótico.
David Englander — Atención.
Arnaldo Grassi — Centáuro, Gran Colecta.
A. Orrego — Banquo.
Francisco Arcuri — Mascotón, Impulsivo, Paille de Fer.
Modesto Altamiranda — Pizarrón, Dabinicca.
A. G. Boreau — Sangre Real.
Manuel Lema — Plumista.
Gabriel Ardouin — Nobli, Ana, Doble Blanca.
Isaeblino González — Chispero, Babá.

JUAN FERNANDEZ

Este profesional que había estado un tiempo sin actuar, ha vuelto de lleno a su profesión y dando pruebas de que no ha perdido en lo más mínimo su forma.

Fernández, dirigiendo ayer a Bruce Lowe, en el handicap de larga distancia, ganó una espléndida carrera demostrando mucha serenidad, y dada la escasez de jockeys, no es nada difícil que pueda llegar a ser lo que en sus buenos tiempos.

Hoy en Palermo

Ejercicios interesantes

En la pista de correr se han realizado esta mañana interesantes ejercicios.

BUEN OJO

Al hijo de Chilí II se le sometió a un ensayo para el clásico Libertad, pero el resultado ha sido poco satisfactorio.

Con Torterolo cubrió 2.500 metros en 2'39", siendo acompañado en los últimos 1.600 metros por Klaxon, que dirigía A. Grassi.

FARMAN

Con bastante buen resultado fué sometido por el jockey Arcuri a una corrida en la milla, dominando fácilmente a La Tourbie, que dirigía M. Acosta.

El entraineur Jaén ha quedado muy satisfecho con este apronte.

HUMITAL

El hijo de Pimental, que no correrá el domingo, como tampoco lo hará Patitieso, fué ensayado por el jockey Torterolo en 1.500 metros en 1'34", acompañado durante 1.200 metros por Pánico, con S. U. Morales.

PARA EL DOMINGO

Se destacan...

Revoltoso, que tiene un compromiso favorable, y Jónico, que en el floreo que se le dió para esta carrera, se desempeñó como para ganar, son los señalados para desempeñarse bien en la primera.

Gentille ha seguido en excelentes condiciones e inspira gran confianza al entraineur Tomás Conde.

Impulsivo, que ha tenido un buen reposo, reaparece bien preparado y ha de ser muy difícil que puedan impedir su victoria.

Paille de Fer y Reve Doré van a encontrarse de nuevo en condiciones inmejorables y merecen a sus respectivas ecuries gran confianza.

En el clásico Suipacha, cumplirán su compromiso Fanfarrona, con Domingo Torterolo, y Quintilla, con R. V. Lanatti.

La hija de Cragoneur no tiene contrarias.

Serán concurrentes del premio Montevideo:

El Veronés, con M. Altamiranda; Leoufucó, X. X.; ¿Quo Vadis?, S. Ruiz; Mascotón, F. Arcuri; Quirno Costa, R. A. Carabajal; Ziem, R. V. Lanatti; Testaferro, M. Acosta; Ventose, C. Fen[illegible], y Atención, David Englander.

El encuentro de Fantasio, que dirigirá Englander con French, promete ser interesante.

El hijo de Cragoneur anteayer hizo 1.000 metros en 59" 4|5.

Centauro es el candidato obligado del handicap final.

Hipódromo de La Plata

Competidores y montas para la reunión extraordinaria de mañana sábado en este hipódromo:

Primera carrera, distancia 1.200 metros. — Duquesito 56 kilos, A. Martínez, Huronsito 65, A. Adoué, Pretty Child 56, A. Irusta, Maledetta 54, X. X.; Spice 56, G. Leiva, Solterona 54, N. Orduña, Matará 54, J. R. Cabrera, Hilaria 54, M. Romero, Luz del Día 54, N. F. Ibarra, Maña 54, P. Orcajada.

Segunda carrera, distancia 1.300 metros. — Risueño 57 kilos, J. J. Dolan; Norte II 57, X. X.; Odeón 57, L. G. Velázquez; Leicester 57, C. Capra; Cicerón 57, A. Irusta; Kopec 57, G. Benvenuti; Gaby 55, J. R. Rabrera; M'Amie 55, J. B. Pierri; La Armonía 55, P. Orcajada; Paja Voladora 55, A. C. Triani.

Tercera carrera, distancia 1.200 metros. — Le Matín 57 kilos, D'Onofrio; Lules 55, C. Gonz[illegible]; Lila XII 55, P. Orcajada; M[illegible], M. Vignatti; Lorette 52, [illegible] Arizmendi; Amada 52, S. U. Mo[illegible].

Cuarta carrera, [illegible] 1.400 metros. — Lidi[illegible], C. Capra; Gral. Mahón 57, A. Adoué; Carloman 57, M. Romero; Prix Fixe 57, C. D'Onofrio; Flor Dorada 55, N. F. Ibarra; Kamakurá 54, A. Lauría; Intruso 54, J. J. Dolan; Colhué 54, A. G. Triani; Jaranero 54, E. Orduña; Odeón 54, no corre; Caracorá 52, M. Vignatti; Paja Voladora 52, no corre; La Armonía 52, no corre.

Quinta carrera, distancia 1.500 metros. — Briand 58 kilos, X. X.; Ibadán 52, F. García; Chasquido 52, M. Etchechourry; Warden 48, S. Guastavino; Invierno 47, N. Orduña; Arras 47, M. Vignatti; Gral. Mahón 46, dudoso; Prix Fixe 46, dudoso; Lacónico 46, R. Raymundo; B. and Soda 45, J. B. Pierri; Giuseppe 46, J. J. Méndez.

Sexta carrera, distancia 1.400 metros. — Triaca 57 kilos, A. F. Adoué, Copelina 55, A. Lauría; Pincita 55, A. Irusta; La Chaplinska 54, N. F. Ibarra; Anfitrita 55, J. J. Méndez; Labriega 52, G. Benvenuti; Pistoia 52, R. Orduña; Dragona 55, A. C. Triani; Chala 48, dudosa.

Séptima carrera, distancia 2.000 metros. — Crisis 57 kilos X. X.; Porvenir 54, F. Orcajada; Shocking 54, C. Capra; Zuccarelli 53, M. Romero; Crag 53, G. Benvenuto; Fachinal 52, A. Lauría; Mayor López 51, A. C. Triani; Bel Retiro 45, R. Raymundo; Labriega 45, dudosa.

El tren especial rápido sale de la estación Constitución a las 11.10. Regresa a las 17.10.

Hipódromo de Temperley

LA REUNION DE MAÑANA

De ocho pruebas se compone el programa que ha confeccionado esta institución para la reunión extraordinaria de mañana por la tarde.

El programa no puede ser mejor; cuenta con numerosas inscripciones.

La primera carrera se largará a las 13.

Competidores y montas para la reunión a efectuarse el sábado 19 de junio de 1920:

Primera carrera, 1300 metros — Irish Springy 62 k., J. Iberra; La Fornarina 61, R. Dufour; Juancito 49, no corre; Buen Tiempo 59, E. Villarreal; Susana 48, A. Suárez; Piedra Escándalo 58, G. Pérez; Rezongón 56, J. Páez; Oro del Rhin 55, T. Castro; Aneiros 55, J. Ledesma; Audaz 55, S. Gómez; Zapala 52, A. Polola, Kaseina 50, X. X.; Dear Lassie 50, H. Corvalán; Retintín 48, J. Alcorta; Clavileño 48, X. X.; Cartujano 48, A. Murchio; Cheery Man 48, F. Zocca.

Segunda carrera, 1000 metros — Pocas Pilchas 56 k., J. Lapsitoy; Fernando 56, S. Acosta; Apullan 56, X. X.; Puccini 56, F. Pérez; Clamoroso 56, E. Amestoy; Estirado 56, J. Ibáñez; Von Lingenfelder 56, S. Martí; Musulman 56, E. Villarreal; La Chala 54, S. Gómez; Frida II 54, C. Tadei; Donadora 54, V. Mercado.

Tercera carrera, 1000 metros — Quedan 56 k., J. Lapistoy; Lars 53, J. Quinteros; Mario II 56, F. Villafañe; Matafan 56, A. Aguilar; Aura Sí 56, D. Flores; El Gorrita 56, A. Suárez; Bare 56, F. Pérez; Fillo 56, A. Polola; Arras I 54, E. Villarreal; Humorada 54, D. Callejas; Princesa 54, J. Ledesma.

Cuarta carrera, 1100 metros — Iniciadora 58, D. Callejas; Chabeta 58, J. Raggio; Broquette 58, E. Villarreal; La Conflagración 58, J. Avila; Lena 55, S. Martí; Sonieska 55, M. Sanz; Frontera 55 F. Villafañe; Kouka 55, S. Gómez; Sacarina II 55, J. Cerraño; Torpedera 55, J. Raggio; Juaneca 55, J. Iberra; Invasora 55, H. Rotta; Adua 52, T. Castro; Pagadora 52, H. Corvalán; Lolita II 52, J. M. López.

Quntia carrera, 1200 metros — Juzgado 60 k., D. Callejas; Statuto 54, X. X.; Javeline 52, J. Iberra; Wellington II 51, J. Cerraño; Duro y Parejo 44, A. Suárez; Insula II 50, F. Villafañe; Juramento 54, F. Pérez; Antuco II 48, J. Lapistoy; Leña Seca 47, E. Villarreal; Rossie Cheeks 44, J. Gauna; Veranito 44, J. Raggio; Toto XII 44, J. Avila; Prise 44, J. San Martín; Fastidio II 44, H. Rotta.

Sexta carrera, 1200 metros — El Pacho 58 k., F. Villafañe; Flying French 58, R. Dufour; Tío Lila 58, H. Corvalán; Macuco 58, N. López; Fastidio II 58, X. X.; Afufa 56, C. Tadei; Xingú 55, F. Pérez; Vanloo 55, E. Villarreal; Royal First Son 55, J. Alcorta; Helado 55, J. Ledesma; Lastpool 55, X. X.; Dispuesto 55, S. Gómez; Linnet 55, J. Cerraño; Genovesa 53, S. Ríos; Adolfina II 50, J. M. López.

Séptima carrera, 1400 metros — Piccolo II 59 k., J. Quinteros; Kilai 59, J. Lapistoy; Cabrera 57, J. San Martín; Moujik 56, F. Pérez; Alep 56, M. Gutiérrez; Conrado 55, S. Gómez; Libertina 54, J. Alcorta; Comilla II 54, F. Villafañe; Adelion 53, E. Villarreal; Camarín 53, R. Gutiérrez; Oseas 53, D. Callejas; Mazamorra II 51, J. Raggio; Malcriada 48, J. Iberra; Búlgara II 48, J. Gauna.

Octava carrera, 1800 metros — Juan Machain 53 k., J. Iberra; Don Pablo II 53, F. Villafañe; Ruin 53, J. Alcorta; Byzentine 52, J. Caraño; Tanguero 51, S. Acosta; Gatun 49, J. Avila; Charanga 49, J. Raggio; Inkerman 48, X. X.; Lassalle 48, N. López; Sans Coeur 48, J. Iberra; Comunal 48, X. X.; Triestina 48, A. Suárez; Viaraza 48, V. Mercado; Fastidio II 48, X. X.; Aurora Boreal 48, T. Castro.

Hipódromo de San Martín

LA REUNION DE MAÑANA

Con un programa bastante interesante compuesto de siete pruebas bien nutridas en inscripciones y con elementos de calidad se realizará mañana por la tarde en este hipódromo una reunión de carreras, la que dará comienzo a las 13.

Competidores y montas para la reunión a efectuarse el día 19 de junio de 1920:

Primera carrera—Distancia 1600 metros: Retamo 58 kilos, N. Olmos; Crillon 58, P. Claverie; Lescaut 57, O. Suárez; Juliano 56, E. Cabrera; Guynemer 55, J. Arlandini; Aguaribay 55, R. Sánchez; Fuorire 53, J. Pacin; Pampa 53, A. Avalo; Cinthya 53, J. Maciel; Patética 52, J. M. Ochoa; Triana 49, J. Quiroga; Albacete, 47, XX; Sánchez, 46, P. Ibarraá Jaures 46, A. Croce; Alfanje 46, M. Caballero.

Segunda carrera—Distancia 1200 metros: Setenta y Cinco 62 kilos, A. Oubiña; Ñandubay 59, A. Aguilera; Velero 51, C. L. Fernández; Invasor II 44, C. Solís; Footman 44, P. Ibarra; Mazurka 42, XX; Fosfato 40, XX; Zumbón 40, P. Lenzotti; Santa Felicia 40, XX; Valdourita 40, N. Olmos; Miss Pankhurts 40, XX; Fuligula 40, U. Saavedra; Cuerdita 40, XX.

Tercera carrera — Distancia 1200 metros: Aliado 56 kilos, A Aguilera; Pa los Patos 56, J. Altieri; Carcamal II 56, D. Canmareri; Animosa 54, M. Meléndez; La Carmen 51, P. Claverie; Volar Volar 54, XX; Malvada 54, XX; Carballeza 54, J. M. Pena; Mme. Wolf 54, P. Ibarra; Fofo 54, XX; Kuka Real 54, R. Sánchez; Kitilipi 50, R. Martínez; Obrajera, N. Olmos; Zeta, S. Pintado.

Cuarta carrera — Distancia 1600 metros: Monseñor II 62 kilos, M. Caballero; Sistrum 59, J. M. Pena; Chiste 55, J. Arlandini; Don Paul 52, P. Lenzotti; Lanús 51, XX; Emalina, 49, no corre; Previous 48, no corre; Oberdan 46, R. Sánchez; Jarfelt 46, A. Avalo; Huno 46, dudoso; Capri 45, E. Cabrera; Lamento 44, A. Croce; Belgique 44, XX.

Quinta carrera — Distancia 1400 metros: Juwol 57 kilos, S. Pintado; Don Severo 56, J. M. Ochoa; Doubler 56, XX; Tanguito 56, G. Morales; Step Girl 54, XX; Cartela 54, A. Aguilera; Uropigo 53, A. Avalo; La Marsellais 53, M. Caballero; Can-XX; Coro 50, P. Ibarra; Peregrina 48, R. Martínez; Salipirina 48, J. Lagomarsino; Macana 48, C. M. Garín; Parafina 48, S. Solís; Carola 48, R. Sánchez; Fofo 45, XX.

Sexta carrera—Distancia 2200 metros: Monseñor II 60 kilos, M. Caballero; Sistrum 56, J. M. Pena; Conde Danilo 55, J. Arlandini; Hurgon 53, XX; Tableau 52, J. Ibarra; Alsaciano 48, A. Torres; P. de Gales 47, P. Lenzetti; Previous 45, A. Aguilera; Jarfelt 43, XX; La Cigarrona 43, XX; Capri 42, E. Cabrera; Sánchez 42, C. M. Garín; Sidra 42, S. Solís; Gerundio 42, J. Lagomarsino; Lamento 42, A. Croce; Astillera 42, XX.

Séptima carrera — Distancia 3000 metros: Sueño de Oro 57 kilos, A. Oubiña; Garavaglia 56, J. M. Ochoa; Gerundio 56, J. Lagomarsino; Lamento 53, A. Croce; Lescaut 56, XX; Old Green 53, O. Suárez; Lady Sola 51, P. Ibarra; Sidra 51, S. Solís; Chimanta 51, XX; Retamo 50, N. Olmos; Madison 50, E. Cabrera; Microbio 50, C. A. Castro; L'Epatant 50, H. Burgos; Alsaciano 47, A. Torres; Huno 47, XX; Fosfato 47, XX; Fourire 45, J. Pacin.

Adolfo Bullrich y Cía.

Liquidación del haras "Reyles"—

El selecto plantel de padrillos y yeguas madres del haras Reyles, por liquidación total.

Comprende la venta los sementales Le Samaritain, Irigoyen y Gran Señor, y 60 yeguas madres, importadas y nacidas en el país, incluso hijas de Old Man, Issinglass, Collar, Flying Fox, Wildfowler, Saint Wolf, Cyllene, Sundrige, Orme, Gallinule, Jeddah, Grey Leg, Bachelor Button, Worcester, Sir Hugo, Queen's Birday, Trenton, Childwick, Saint Frusquin, Toddington, Florizel II, Your Majesty y otros, en su mayor parte servidas por los padrillos del haras.

Se rematarán

El sábado 26 de junio, a las 14 horas, en el local de ventas del Hipódromo Argentino. Catálogos con detalles completos, en nuestra casa, Florida 273, Bs. Aires.—Adolfo Bullrich y Cía. v. 25 junio.

GINEBRA
Bols
SU COLOR AMBAR PALIDO COMPRUEBA SU VEJEZ

Cigarrillos Dólar
0.20
0.30 y
0.40
centavos
J. S. ONAGOITY y Cía.
No pertenecen a ningún trust
HUMBERTO I 1256

El plantel del haras "Reyles"
en exhibición en el local de ventas
del Hipódromo Argentino

Desde mañana sábado 19, se hallarán en exhibición en el local de ventas del Hipódromo Argentino, los padrillos Le Samaritain, Irigoyen y Gran Señor y las sesenta yeguas madres importadas y de gran origen, que forman el plantel puro de carrera del Haras "Reyles" que remataremos en dicho local el sábado 26 del corriente.

Catálogos con detalles completos en nuestra casa o en el local de ventas.

Adolfo Bullrich y Cía.

De la vida diaria

LO QUE MOLESTA

¡¡¡¡UN PELO!!!!

CIGARRILLOS 43 de 20.30.40 cs

Es la gran marca Argentina libre de todos los trusts